Friedrich Chrysander

G. F. Händel

Dritter Band

Library of
Wellesley College
NON MINISTRARI SED MINISTRARE
Purchased from
DEAN FUND
No. 200390

G. F. Händel

Von

Friedrich Chrysander

Dritter Band

Erste Hälfte

Zweite, unveränderte Auflage

Leipzig
Druck und Verlag von Breitkopf & Härtel
1919

FEB 20 1941

200390

Das Recht der Uebersetzung bleibt vorbehalten.

Dean

Inhalt.

Viertes Buch.

Uebergang zum Oratorium. 1738—1759.

1. Die Oratorien Saul S. 19, Israel in Aegypten S. 59, Allegro (Frohsinn und Schwermuth) S. 112.
2. Händel als Instrumentalcomponist und als ausübender Künstler.
Wassermusik S. 145. — Violin- und andere Sonaten mit Baß S. 147. — Trios S. 150. — Concerti grossi S. 153. — Orgelconcerte S. 157. — 12 große Concerte S. 168.
Clavierwerke S. 185. — Fugen S. 200. — Orgelspiel S. 210.

Viertes Buch.

Uebergang zum Oratorium.

Vollendung und Ende.

1738—1759.

Händel's Jugendleben war wie eine Fahrt auf dem Fluſſe; Stürme berührten es nur in ganz kleinen Wellen, die niemals ernſtlich und andauernd zum Kampfe aufriefen; frohgemuth ſchaukelte es dahin, und ſah die Ufer, ſtets neu geſchmückt, ſich in dem Gewäſſer ſpiegeln. Endlich breitete ſich der Strom, die Ufer zogen ſich nach und nach zurück, und das große offne Meer lag vor ihm.

Auf dieſem Punkte ſtand Händel, als er im Jahre 1720 unter höchſt einladenden und glückverheißenden Verhältniſſen die Leitung der königlichen Opern-Akademie übernahm. Mit den heiterſten Ausſichten ging die Fahrt weiter. Das große Weltmeer war ſo ruhig, wie der kleine Strom auf welchem man ſich eingeſchifft hatte; ein günſtiger Wind blies in die Segel, und die Fluth des geſellſchaftlichen Lebens ſtrömte in voller Stärke nach derſelben Richtung So wurde ein großer Theil des Weges zurück gelegt in wahrhaft goldnen Tagen. Aber dann theilte ſich die bisher einheitliche Strömung und Stürme zogen herauf. Wir haben geſehen wie Händel den feindlichen Elementen mit einer faſt übermenſchlichen Anſtrengung und mit unerſchöpflichen Hülfsmitteln begegnete, aber auch wie ſehr ſie ſeine Kunſtwerkſtatt verheerten. In dem Getöſe entfeſſelter Wildheit ſteht Er (ein erhebender Anblick!)

— — — männlich an dem Steuer;
mit dem Schiffe ſpielen Wind und Wellen;
Wind und Wellen nicht mit ſeinem Herzen:
herrſchend blickt er auf die grimme Tiefe,
und vertrauet, ſcheiternd oder landend,

ſeinem Genius. Scheiternd landete er, verarmt, an Körper und Geiſt zerrüttet, elend wie ein Schiffer der nichts als das nackte Leben rettet, und dennoch den köſtlichſten Schatz geſund und ſicher bewahrend.

Sein Verhältniß zu der Menschheit blieb unverbittert heiter wie vorhin, sein Gottvertrauen vertiefte sich, sein Kunstvermögen erstarkte. Wie ein Held, nicht wie ein Titan, focht er seine Sache aus: Sieg und Versöhnung waren das Ende. Dieses alles war in dem Einen gelegen, in der Gesundheit und einfachen Erhabenheit seines Geistes, in der richtigen Stellung seines Genius zum Leben und zu der großen Ursache alles Daseins. Wahrlich ein wunderbares und göttliches Wesen, dieser Genius in seiner Doppelthätigkeit, der in den gehobensten Augenblicken im Menschen wie ein Schöpfer waltet, und in böser Zeit das Hervorgebrachte wie ein Engel behütet!

Die Ausgänge und Ergebnisse dieser kühnen Irrfahrten im Reiche der Tonkunst treten uns jetzt vor Augen. Neben großen unsterblichen Kunstwerken entstehen neue Menschen, und eine neue Zeit naht heran.

1.

Neue Oratorien.

1738—1740.

Den letzten Opern Händel's gehen einige oratorische Werke zur Seite, deren Geist ein ganz anderer ist, aber deren nächstes Schicksal dasselbe war. Dennoch können wir bemerken, wie sich die kleine Gemeinde der edel gesinnten und wahren Freunde der Tonkunst an ihnen aufrichtet und zum Kampfe stählt, nicht nur gegen die Feinde einer solchen musikalischen Erhabenheit und Reinheit, sondern zugleich gegen alles Schlechte und Sittenlose, gegen alle rohe Tyrannei, gegen Alles was die Keime eines besseren Lebens ersticken wollte. Auf ein siegreiches Durchdringen des als groß und schön und wahr Erkannten mußte man vorläufig verzichten. Niedergeschlagenheit, Verödung, Erfolglosigkeit aller großen Unternehmungen, Hemmung und Stillstand des Lebens ist der Charakter dieser Jahre. Das Hofleben war durch den Tod der Königin verödet, das englische Theater

durch das Theatergesetz; die Oper ruinirte sich durch das Castratenwesen; das Oratorium kämpfte vergeblich gegen eine stumpfsinnige Opposition, die parlamentarische Opposition ebenso vergeblich gegen eine verdorbene Regierung, und die Entnervung der unteren Stände hatte durch das damals neue Laster des Gin- (Wachholderbrannte-wein-) trinkens in einem schreckenerregenden Maaße zugenommen. Auch der heitere Leichtsinn früherer Tage schien sich verlieren zu wollen: Punch und die Dunze verschwanden, Grubstreet-Journal fand keinen Stoff und keine Leser mehr. Nur Heidegger's Maskeraden und verwandte Spiele und Ausschweifungen hörten nicht auf, und das Getriebe der Staatsverwaltung blieb in seinem alten Gange. Die Corruption hatte gesiegt! Vielen, die sich bis dahin wacker gehalten, entsank jetzt der Muth; Widerstand schien erfolglos, Versuch des Guten auf eigne Hand nutzlos, die ganze Lage völlig hoffnungslos. Ging doch Fielding in seinem wilden Roman „Jonathan Wild der Große", einer satirischen Verherrlichung des im zweiten Bande (S. 196) geschilderten Helden der Bettler-Oper, jetzt so weit, zu erklären, alle „Großen" d. h. alle Machthaber seien werth gehängt zu werden! Aber was für die Zeitgenossen so niederdrückend war — die allgemeine Erstarrung —, ist uns Späteren ein sicheres Zeichen, daß sich ein Uebergang vorbereitete, eine Erneuerung des Lebens nicht durch äußere Umwälzung, sondern durch innere Läuterung. Deßhalb vermochte auch eine so innerliche Kunst, wie die Musik, die ersten und ursprünglichsten Regungen dieser neuen Zeit zu verkündigen. Hier ist der Punkt, wo Händel's größte Werke auf's engste mit dem Leben der Zeit verflochten sind, ja selber *als das bessere Leben dieser Zeit angesehen werden müssen.*

In innigster Beziehung zu England stehend und von unermeßlicher Wohlthat für die Kräftigung des britischen Volksthums, sind sie doch keineswegs in diesem Volksganzen beschlossen oder nur überhaupt als eine nationale Regung anzusehen. Wäre das, was sich damals in England bildete, nicht von *allgemeiner* Bedeutung, wäre es nicht ein Erwachen des siegreichen germanischen Geistes aus dem Reformationszeitalter gewesen — Händel's Töne würden nicht in diesem Kreise laut geworden sein. Eine herkömmliche, von England ausgegangene und selbst von Deutschen nicht widersprochene

Annahme räumt den Engländern zwar ein nationales Anrecht auf Händel's Musik ein; aber eben hier an entscheidender Stelle, wo solches, wenn es gegründet wäre, auch nachweisbar sein müßte, läßt sich unwidersprechlich das Gegentheil beweisen.

Es ist gewiß, daß Händel's Musik bei den Engländern die Liebe zum Vaterlande und zum Königthume gekräftigt hat. Als sie aber, durch den Schwung seines Geistes in eine hoch musikalische Stimmung versetzt, sich nach einem Ausdrucke sehnten, der in nationaler Eigenthümlichkeit ihr Gefühl ausspräche, fanden sie in dem unerschöpflichen Reichthume Händel's nichts, was ihnen völlig Genüge that, wohl aber in dem bescheidenen Schatze derjenigen Landsleute, die hauptsächlich auf Händel's Felde Aehren lasen. Es ist sein Ruhm, durch die Gewalt seiner Musik ein Volk so im Innersten erregt und erhoben zu haben, daß es, obschon so weit von den jugendkräftigen Tagen des ausgehenden Mittelalters entfernt, noch einmal wieder das Gesammtbewußtsein in neuen Volksgesängen aussprach; aber es ist zugleich ein entscheidender Beweis für Händel's universale, nur auf die Höhenzüge des Kulturlebens der ganzen Zeit gerichtete und insofern nicht nationale Sendung, daß diese neuen Gesänge, die ohne ihn nie entstanden wären, doch nicht von ihm selber, sondern von gebornen Engländern ausgingen. Am 1 August 1740 führte Augustine Arne sein Singspiel (mask) Alfred vor dem Prinzen von Wales in Cliefden auf, und hierin zuerst wurde das später so berühmt gewordene Rule Britannia gesungen. Und wenige Jahre später dichtete und componirte Henry Carey sein weltberühmtes God save the king. Diese beiden Gesänge, von denen der letzte unzweifelhaft der größte Nationalgesang der neueren Zeit ist, traten also zu Tage als Zeitgenossen und Nachbaren von Israel in Aegypten, Messias und Samson. Beide, Arne und Carey, waren begeisterte Verehrer Händel's. Carey wurde geradezu angeregt durch den prachtvollen Chor God save the king aus den Krönungsanthems. Es war nämlich nachgerade allgemeine Sitte geworden, die Concerte in London mit diesem Chore Händel's zu beschließen; bei so häufiger Wiederholung mußte sich indeß herausstellen, daß derselbe für bescheidene Kräfte der Ausführung nicht einfach genug und für alltäglichen Gebrauch zu schwunghaft großartig war. Carey schuf nun

seinen planen Gesang, der nach und nach die Stellung des kunstvollen Chores einnahm und auf welchen in Folge dessen unpassend genug sogar der Name „Anthem" überging.[1]) Arne's Hymnus steht in musikalischer Beziehung in einer so nahen Beziehung zu Händel, daß man fast von Entlehnung sprechen kann. Im Ganzen ist das Verhältniß aber so, daß Arne um soviel zu den Neuitalienern neigt, als Carey zu den altenglischen Balladen, während Händel mit seiner großen, durch nationale Schranken ungehemmten Kunst frei in der Mitte steht. Was schon früher zur Zeit der Balladen-Singspiele sichtbar wurde, sein ablehnendes Verhalten zu aller bloß nationalen Musik, zeigt sich hier erst im vollen Lichte; und es ist nur einfache Folgerichtigkeit, wenn wir hinzufügen, daß die Autorschaft von Rule Britannia und God save the king Händel unzweifelhaft zu einem wirklichen Engländer gemacht haben würde, aber auf Kosten seiner universalen Stellung im Reiche der Tonkunst.

Mancherlei edle Bestrebungen der Jahre seit 1738, an verschiedenen Punkten und in verschiedenem Sinne unternommen, bewegten sich alle nach demselben Ziele. In dem Monate, in welchem ein Concert zur Unterstützung Händel's abgehalten wurde (II, 149), nahmen Pope, Burlington und Andere den Gedanken Rich's, ein Shakespeare-Monument in der Westminster-Abtei zu errichten (II, 202), wieder auf. „Verschiedene vom Adel sind überein gekommen, in der Westminster Abtei ein stattliches Monument zu errichten zum Andenken des Hrn. William Shakespear, des berühmten englischen Dichters (to the memory of Mr. William Shakespear, the famous English Poet)."[2]) Drurylane und Coventgarden gaben eine Vorstellung zu diesem Zwecke, letzteres am 10. April '39, worüber die Zeitung des nächsten Tages also berichtet: „Letzten Abend wurde die Tragödie

1) Die denkwürdigen, bisher unaufgehellten Umstände unter denen Carey's Gesang entstand, wie das Leben dieses höchst merkwürdigen Mannes, findet man jetzt ausführlich beschrieben in der Abhandlung „Henry Carey und der Ursprung des Königsgesanges God save the king" (Jahrbücher für musikalische Wissenschaft. Leipzig, 1863. Band I, S. 287—407), welche überhaupt der Darstellung dieses Bandes ergänzend und erläuternd zur Seite geht und daher von den Lesern zu Rathe gezogen werden möge.

2) Londo Daily Post v. 24. März '38.

Hamlet im kön. Theater in Coventgarden aufgeführt zwecks Beschaffung einer Summe für die Errichtung eines Monumentes zum Andenken Shakespear's: bei welcher Gelegenheit man hätte erwarten sollen, daß eine größere Versammlung anwesend sein würde, als der Fall zu sein schien. Doch Lord Burlington gefiel es, aus Hochachtung für das Andenken eines so großen Mannes, allein zehn Guineen beizusteuern."[3] Fast mit denselben Worten hat man über Concerte berichtet, welche kürzlich in einigen deutschen Städten zum Besten des Händeldenkmals für Halle veranstaltet wurden. Shakespeare's Monument kam 1740 zu Stande.

Während sich dieses Unternehmen mehrere Jahre hinzog, führte ein Privatmann das Seitenstück dazu in einigen Monaten aus. Gleichsam als wolle man uns die beiden Männer einziger Art und Verwandtschaft, Shakespeare und Händel, immer wieder von neuen Seiten vereinigt vorführen, wird uns drei Wochen nach der Ankündigung des Shakespeare-Monumentes mitgetheilt: „Ein Bild von Hn. Händel, dem berühmten Componisten, soll auf Kosten des Hn. Jonathan Tyers in den Vaurhall-Gärten aufgestellt werden."[4] Tyers war der Unternehmer dieser Vergnügungen, die in einem schönen Garten an der Themse, Vaurhall genannt, stattfanden. Er besaß für dergleichen Einrichtungen ein außerordentliches Geschick und machte seinen Garten zu einem Sammelplatze der vornehmen Welt. Eintausend Subscribenten erhielten silberne Karten, welche 25 Shilling kosteten und für je zwei Personen gültig waren; sonstige Besucher zahlten für den Eintritt einen Shilling. Sonntags ausgenommen, war hier von Ende April bis Anfang August jeden Abend Musik zu hören, hauptsächlich vom Orchester, zum Theil aber auch von Sängern oder auf der Orgel ausgeführt. Vaurhall ist bis auf unsere Zeit ein Vergnügungsort geblieben, freilich ohne seinen alten Glanz zu bewahren, und erst im Jahre 1859 geschlossen um zu Bauplätzen verwendet zu werden. Unter der kunstvollen Leitung von Tyers und der großen Betheiligung des damaligen englischen Adels an allen öffentlichen Vergnügungen erlangten diese Gärten

3) London Daily Post v. 11. April '39.
4) London Daily Post v. 15. April '38.

eine gesellschaftliche Bedeutung, welche sie von glücklichen und zum Theil sehr glänzenden Nachahmungen noch immer vortheilhaft unterscheidet.

Die Ausführung des originellen Unternehmens dieses dankbaren Händelianers ist aus der London Daily Post zu ersehen. Am 18. April heißt es: „Man versichert uns glaubwürdig, daß eine Statue von dem mit Recht gefeierten Hn. Händel schon beinahe fertig ist, eine ausgezeichnete Arbeit des begabten Bildhauers Roubillac, aus einem einzigen Block weißen Marmors gehauen, und daß sie in einer großartigen Nische aufgestellt werden soll, welche zu diesem Zwecke in der großen Grotte der Vaurhall-Gärten errichtet ist: alles auf Kosten des Hn. Tyers, des Unternehmers der dortigen Vergnügungen, welcher in Erwägung des eminenten Verdienstes jenes unnachahmlichen Meisters es für angemessen erachtete, daß sein Bildniß dort thronen solle, wo seine Harmonie so oft selbst die gedrängtesten Mengen in die tiefste Stille und das anständigste Betragen gezaubert hat; man glaubt, daß die Kosten für Statue und Nische zusammen nicht weniger als £ 300 betragen können; gleicherweise hat Herr Tyers bei dem neulichen Benefiz für Hn. Händel sehr edelmüthig funfzig Billets genommen."

Am 27. April: „Gestern wurde eine Marmorstatue von Hn. Händel über das Wasser [die Themse] gebracht, um in Vaurhall-Gardens aufgestellt zu werden."

Am 2. Mai: „Letzten Abend wurden die Vergnügungen in den Frühlingsgärten zu Vaurhall eröffnet bei einer ansehnlichen Gesellschaft von Personen beiderlei Geschlechtes. Die bei dieser Gelegenheit vorgetragenen Musikstücke waren niemals vorher dort gespielt. Die Versammlung drückte ihren großen Beifall aus über die Marmorstatue des Hn. Händel, welcher in einem leichten Gewande dargestellt ist, die Saiten der Lyra berührend und ihren Tönen lauschend; ein kleiner Knabe zu seinen Füßen scheint diese Musik auf dem Rücken eines Violoncells niederzuschreiben. Die ganze Composition ist in einem sehr eleganten Geschmacke entworfen."[5]) Mehrere Gedichte auf Händel und Roubiliac sprachen sich in demselben Sinne aus. Die

5) London Daily Post v. 18. u. 27. April u. 2. Mai '38.

Statue ist seit längerer Zeit ein Eigenthum der Sacred Harmonic Society in London. Die Thatsache, daß Händel schon bei seinen Lebzeiten ein Denkmal erhielt, nimmt jetzt unsere Bewunderung mehr in Anspruch, als das Kunstwerk selbst; denn bei diesem scheint Rubiliac Eleganz auf Kosten der wirklichen Gestalt erstrebt zu haben, wahrscheinlich weil Händel in Folge seiner Krankheit eine Erscheinung darbot, die nicht einfach zu copiren war. Das Gesicht ist zu alt für einen Sohn Apoll's, der ganze Ausdruck etwas schwächlich. Rubiliac, noch ein junger Mann, hatte Händel in der Blüthe seiner Jahre nicht gekannt, weßhalb ihm auch eine passende Verjüngung nicht gelingen wollte; vielmehr sah er manchen Zug der Gestalt als normal an, der sich doch nur aus dem augenblicklichen Zustande erklärte: und so haben sich einige tiefe Spuren der Krankheit in den Marmor eingedrückt. Von der Aehnlichkeit sprechen wir weiter unten bei der Verhandlung über die Händelbilder. Daß Händel eben in den Tagen seines Benefizconcertes ein Denkmal erhielt, ist von größerer Bedeutung, als daß er es überhaupt schon bei Lebzeiten erhielt: denn Tyers' Unternehmen war unter den damaligen Umständen ein Protest aus der unterdrückten Minderheit, und dies unterscheidet Händel von allen denen, welchen im Rausche aufbrausender, oft mißleiteter Begeisterung dieselbe Ehre zu Theil ward.

In dieser Zeit, wo Denkmale für Shakespeare und Händel entstanden, zeigte England sich in der Abwehr der ausländischen Bühnenspiele auch kräftiger und rücksichtsloser als bisher. Kaum war Herrn Punch und seinen derben Possen durch das Theatergesetz von 1737 der Mund gestopft (vgl. II, 406), so setzte sich eine Gesellschaft italienisch-französischer Komödianten von Paris aus in Bewegung, erwirkte sich in London sehr leicht Erlaubniß zum Auftreten und die Unterstützung der Großen. Die Posse an sich war nicht gegen den Geschmack der Theatergesetzgeber, nur der patriotische Stachel sollte ihr genommen werden; deßhalb gestattete man dem Signor Arlequino, was Mr. Punch untersagt war, und die verflossenen zwanzig Jahre schienen sich noch einmal wiederholen zu wollen. Aber es kam anders. Am 9. October '38 gaben die Pariser in Haymarket ihre erste Vorstellung; das Stück hieß »L'emberras des richesses«, Harlequin war die Hauptperson. Die Versammlung empfing sie

mit Ziſchen, Werfen, Schreien und Toben. Der Friedensrichter bemühte ſich vergebens die Ruhe herzuſtellen. Mehrmalige Verſuche, das Spiel anzufangen, ſcheiterten immer wieder. Dann wurden die Muſikbücher zerriſſen, Pulte umgeworfen u. ſ. w. Erſt nach acht Uhr nach mehrſtündigem Spektakel ging alles auseinander; die Fremdlinge erhielten beim Hinausgehen Rippenſtöße und machten ſich mit Furcht und Zittern eilig davon. Das neue Theatergeſetz drückte allerdings nur engliſche Dichter und Spieler; Ausländer hatten freie Hand ſobald überhaupt die Erlaubniß erlangt war. Dies erbitterte Altengland. Schon in dem Eifer, mit welchem die Zeitſchriften den Gegenſtand verarbeiteten, kann man das Wachſen des Nationalgefühls wahrnehmen. „Ich hoffte", ſchreibt ein „Miſogallicus", „als die Oper fiel und die Nation das Schlechte und Thörichte eines ſolchen Luxusartikels einſah, ich hoffte wir würden fürder nicht von fremdem Geſchmeiß verpeſtet werden: aber wie ſehr ich mich geirrt habe, ſieht jetzt alle Welt, denn kaum ſind wir von einer Peſt befreit, ſo ſtellt ſich ſchon eine andere ein." „Unſere Stutzer ſchreiben alle franzöſiſch", ſchließt ein anderer ſeine Epiſtel, „unſre Damen ſingen italieniſch, und deßhalb laßt unſere Schauſpieler fortfahren engliſch zu ſprechen, ſei es auch nur um den Mobb zu vergnügen." [6] Man hob nicht nur das Ungerechte eines Geſetzes hervor, welches allein die Erzeugniſſe der Eingebornen überwachte, während das Ausländiſche auf tauſend Wegen frei eindrang, ähnlich wie in ſchlechten Staaten jedes freie Wort unterdrückt und dagegen das ſchlüpfrigſte Schriftthum geduldet und befördert wird: ſondern man ging weiter und ſtellte die Shakeſpeare, Jonſon, Dryden u. A. gegen die dramatiſchen Größen des Auslandes, namentlich des geprieſenen Frankreich. Hierin beſonders ſieht man einen großen Fortſchritt im Vergleich zu den Zeiten von 1712, wo Addiſon's Cato, nach franzöſiſchen Vorbildern gearbeitet als Muſtertragödie bewundert wurde. Dieſe Zeit des franzöſiſchen Druckes auf Kunſt und Geſchmack war jetzt im Verſcheiden, und engliſche Derbheit und Kurzangebundenheit that das ihrige um ſich ſo ſchnell wie

6) The historical Register for the year 1738, vol. XXIII, erthält p. 278—95 vieles über den Gegenſtand.

möglich derselben zu entwinden. Die Wirkung dieser Abwehr und überhaupt des neubelebten englischen Drama offenbarte sich schon nach einigen Jahren in Deutschland, am reinsten und tiefsten bei Lessing, fast gleichzeitig mit der ebenfalls von England kommenden episch-musikalischen Strömung welche Klopstock's Geist in Bewegung setzte: und so gehen die beiden ursprünglichsten und stärksten Antriebe der neuern deutschen Dichtung auf die englische Bewegung dieser und der folgenden Jahre oder, mit andern Worten, auf Shakespeare und auf Milton-Händel zurück.

Aber in welcher Reihe erfreulicher und bedeutsamer Thaten auf dem Gebiete der Kunst die Abwehr des italienisch-französischen Theaters von Seiten Englands auch stehen möge, so ist es doch immer bedenklich, daß man das Fremde nicht mehr anders als durch Faustschläge zu vertreiben wußte. Diese Heldenthat stand keineswegs vereinzelt da, sie war nur ein verhältnißmäßig kleines Anzeichen der allgemeinen Verwilderung; ein sehr großes aber gab sich in demselben Jahre als Kriegsgeschrei gegen Spanien kund und entzündete, alle Besonnenheit übertobend, einen ungerechten allgemeinen Krieg, dessen Ergebnisse zu seinen Leiden in einem beschämenden Verhältnisse standen. Auf Grund unzulänglicher und unverbürgter Klagen englischer Kaufleute und Schiffer, wesentlich nur darauf hinaus laufend, daß Spanien in Westindien ihnen nicht gestatten wollte ungestraft zu schmuggeln, entflammten die „Patrioten" das Volk; selbst der König und einige der Minister traten auf ihre Seite, nur Walpole blieb besonnen. Als dieser aber zuletzt sich zu entscheiden hatte, ob die gerühmte Friedensliebe wirklich der Grundzug seiner Regierung oder nur ein Mittel für seine Herrschsucht war, sprach er sich selbst das Urtheil, indem er gegen Ueberzeugung und Einsicht in einen Krieg willigte, um sich im Amte zu erhalten, und dieses wurde sodann die Ursache seines baldigen schmähligen Falles. Der Jubel über den endlich erklärten Krieg äußerte sich so erschreckend maaß- und würdelos, daß man darin den Ausbruch einer thierischen Verwilderung zu erkennen meint; doch müssen wir nach dem, was schon vorhin bei verschiedenen Gelegenheiten über den Geist der langen Friedensjahre und die in ihnen ausgebrüteten Laster gesagt ist, diese Bewegung von einem ganz andern Gesichtspunkte aus beurtheilen.

Trotz aller rohen Begehrlichkeit, welche nach Gold- und Ländergewinn lüstern war und den Südseeschwindel jetzt mit bewaffneter Macht in's Werk setzen wollte, sog die kriegerische Flamme doch ihre eigentliche Nahrung aus den so lange unnatürlich gehemmten und zurückgedrängten besseren nationalen Kräften, die Bewegung um jeden Preis erstrebten. Daß sie sich überstürzten und eine verkehrte Richtung einschlugen, war unter solchen Umständen sehr natürlich aber nicht gefahrbringend, da die Verirrung noch rechtzeitig erkannt und selbst von den Anstiftern und Leitern verurtheilt wurde. „Einige Jahre später", erzählt Burke, „hatte ich das Glück mit manchen von denen zu reden, die vornämlich gegen Walpole aufgetreten waren, wie mit solchen die das Kriegsgeschrei hauptsächlich veranlaßt hatten. Keiner von ihnen, nicht ein einziger, vertheidigte die Maaßregel auch nur im geringsten oder suchte sein Benehmen zu rechtfertigen. Alle sprachen eine so freimüthige Verdammung über den Krieg aus, als erörterten sie einen geschichtlichen Vorgang bei welchem sie garnicht betheiligt wären."[7]) So ehrlich dieses Bekenntniß auch war, wurde es der eigenthümlichen Bedrängniß der Jahre 1738—40 doch bei weitem nicht gerecht. Den Männern erschien jene Zeit, in welcher die meisten von ihnen als junge Leute ihre Laufbahn lärmend und glänzend eröffneten, nicht mehr in ihrem rechten Lichte; über der noch immer kläglichen Regierung vergaßen sie, daß damals weniger Spanien, als Walpole, „Englands Kettenhund und Spaniens und Frankreichs Schooßhund", zu bekriegen war und daß erst, nachdem solches gelungen, nach und nach reinere Kräfte in die Verwaltung kommen konnten; sie vergaßen, verhärtet und sittlich abgestumpft durch langjährige Regierungspraxis, daß es sich damals zunächst garnicht um internationale und politische, sondern hauptsächlich und vor allen um nationale und gesellschaftliche Fragen handelte, daß der Gewinn der ganzen Bewegung nicht nach den erlangten äußeren Siegen, sondern nach der erreichten inneren Läuterung, Umwandlung und sittlichen Besserung zu bemessen war, überhaupt, daß ein alterndes Geschlecht mit allen seinen Lastern versinken und ein neues und

7) *Burke*, Three Letters on the proposals for peace with the regicide Directory of France. 1796. Works (Lond. 1803—27. 8. 16 vols.) VIII, 147.

edleres sich erheben und zur Herrschaft gelangen wollte. Ein solches Vergessen der eignen besseren Jugend hat es auch verschuldet, daß diese Jahre um 1740 bis auf den heutigen Tag für die englische Geschichte rein verloren gewesen sind, daß ihre Bedeutung als Ausgang aller derjenigen Bestrebungen und Lebensweisen, die den Charakter des neuen England bestimmt und seinen unermeßlichen Einfluß auf das Ausland begründet haben, noch niemals erkannt und geschichtlich nachgewiesen ist. Befragen wir das Bewußtsein jener Tage über sich selber, so fehlt es nicht an Orakeln, welche das, was Thatsachen lehren, in ihrer Art bekräftigen. Der scharfsichtige und bei aller satirischen Schärfe und Bitterkeit doch sehr gemüthswarme humane Aler. Pope war eine solche Pythia seiner Zeit; im besseren Sinne leidenschafts- und interesselos während der allgemeinen leidenschaftlichen Aufregung und Verblendung, sah er die Zeit gekommen wo die alten Parteien in Auflösung begriffen waren und die alten Häupter der Opposition, seine langjährigen Freunde, auf der Waage patriotischer Tugend als zu leicht befunden wurden. Aber zugleich erkannte er auch eine sich vorbereitende heilsame Umwandlung in dem Hervortreten jüngerer Staatsmänner von reinerem Charakter, als die Walpole Bolingbroke Pulteney, — und indem er sich, selbst mit Darangabe mancher alten Freunde, immer mehr der Jugend zuwendet, kann man wahrnehmen, wie sich über sein Wesen eine wohlthuende Wärme, Milde und hoffnungsfrohe Unparteilichkeit verbreitet. „Die Herzogin von Marlborough", schreibt er in seinem letzten Briefe an Swift, „macht mir sehr den Hof; doch ich bin zu alt für sie, an Geist und Körper; aber ich unterhalte Freundschaft mit einigen jungen Leuten, denn es mögen ehrliche Männer sein: wohingegen bei den alten die Erfahrung nur zu häufig lehrt, daß sie es nicht sind; ich habe zehn weggeworfen wo ich einen aufnahm, und hoffe nun mit den wenigen, die ich in der Hand habe, um so besser zu spielen. Da ist ein Lord Cornbury [Sohn des Grafen von Clarendon], ein Lord Polwarth [später Graf von Marchmont, vgl. I, 43], ein Herr Murray [seit 1756 Lord Oberrichter Mansfield] und noch einige andere, mit denen ich mich nicht fürchten würde gegen alle Corruption der Welt Stand zu halten."[8])

8) Pope an Swift, v. 17. Mai 39. In Pope's Briefwechsel.

Noch andere Bestrebungen regten sich, die vielfache Noth der Zeit zu heben; reiner in ihrem Kern als die genannten politischen, trugen sie auch edlere Früchte. Obwohl man den Druck der gesellschaftlichen Uebel allgemein empfand, war doch weder die Gesetzgebung stark noch die Privatwohlthätigkeit willig genug, hier gründlich zu helfen: jetzt plötzlich schien die frühere Herzlosigkeit gegen Arme, Verwaiste, Verstoßene und Schuldgefangene einer edlen Mildthätigkeit weichen zu wollen, und neue Vereine und Hospitäler entstanden aller Orten. Wir werden im Verlaufe noch öfter davon hören; hier seien nur zwei der bedeutendsten dieser Vereine genannt, und zwar diejenigen beiden, welche ohne Händel nicht das geworden wären, was sie wurden — der Hülfsverein für arme Musiker, und das Findlingshospital.

Das große Musiktreiben der letzten zwanzig Jahre und die anscheinend glänzende Belohnung musikalischer Verdienste hatte eine sehr große Anzahl wirklicher oder vermeintlicher Talente auf diese Bahn gelockt. Manche, die sich zu hohen Dingen berufen glaubten, litten Schiffbruch an ihren Hoffnungen und geriethen in Verwirrung und Elend; andere waren durch Krankheit verarmt; nicht wenige hatten sich durch Leichtsinn an den Bettelstab gebracht; viele, die sich redlich ernährten solange sie kräftig waren, mußten im Alter Noth leiden; mehrere endlich starben früh dahin und ließen eine darbende Familie zurück. Violinist Festing und sein Freund Dr. Greene faßten anfangs 1738 den Gedanken zu einem musikalischen Hülfsverein, als sie einmal die Kinder eines bekannten verstorbenen Musikers betteln sahen; Händel trat sofort hinzu; ferner Arne, Carey, Beard, Gates, Schmidt, Morgan, Weidemann, Galliard, Hayes, Pepusch und viele andere. Alle Parteien und Richtungen reichten sich hier die Hand zu gemeinsamer Hülfsleistung. Die erste Versammlung fand am 19. April 38 an einem Sonntag Abend in dem bekannten musikalischen Gasthause „Krone und Anker" statt; die zweite, in welcher vierzehn Artikel angenommen wurden, ebendaselbst am 7. Mai. Als »The Society of Musicians« setzte man sich den Zweck, einen Schatz zu sammeln zur Unterstützung armer und betagter Musiker und ihrer Familien (a Fund for the support of Decayed Musicians and their Families); das Institut wurde deßhalb gewöhn-

lich kurzweg »Musical Fund« genannt. Der geringste jährliche Beitrag betrug zehn Shilling (3⅛ Thlr.). Die wöchentliche Verwilligung an einen alten Musiker ohne Familie wurde ebenfalls auf 10 Sh. gesetzt, Krankheitsfälle ausgenommen. Hülfsbedürftige Wittwen erhielten jede Woche 7 Sh.; für die Kinder sollte nach Kräften gesorgt werden; ein Zuschuß bis zu 20 Sh. wurde bewilligt um ein anständiges Begräbniß zu ermöglichen. Außer den gewöhnlichen Beiträgen bezog die Gesellschaft (seit 1739) von der Innung zur Unterstützung armer Predigersöhne (II, 270) jährlich £ 50, wofür sie bei der jährlichen Feier in der St. Paulskirche und in der Kaufmannshalle die Orchestermusik lieferte. Aber die weitaus bedeutendste Unterstützung gewährte Händel — er „dessen Wohlthätigkeit nicht bloß in den Tagen des Ueberflusses hervortrat, sondern selbst damals als er selber am Abgrunde des Ruins stand“[9]), und dessen Gabe daher hier ein Segen war wie das Scherflein der Wittwe. Ja was mehr ist, er gab nicht nur in der Noth, sondern that es auch noch mit besonderer Aufmerksamkeit und Freudigkeit; er bereitete und schmückte sein Opfer wie zu einem Feste, wählte das beliebteste Werk und suchte es durch neue Compositionen noch besonders anziehend zu machen. „Wir hören“, schreibt die London Daily Post, „daß am 20. dieses Monats, nächsten Dienstag, Alexandersfest zum Besten des Vereins für die Unterstützung armer Musiker und ihrer Familien wird aufgeführt werden, und daß Hr. Händel edelmüthig das Opernhaus dazu hergegeben hat und die Aufführung selbst zu leiten beabsichtigt.“[10]) Der 20. März fiel auf einen seiner Oratorienabende; Händel's Ankündigung lautet: „Alexandersfest zum Besten der Kasse für arme Musiker, mit verschiedenen Concerten für die Orgel und andere Instrumente, besonders einem neuen Concerte, welches Hr. Händel zu diesem Zwecke componirt hat.“[11]) Ueber den schönen Erfolg lesen wir: „Am Dienstag Abend wurde Alexandersfest zum Besten des Vereins für arme Musiker vor einer zahlreichen und gebildeten Versammlung im Haymarket-Theater aufgeführt; verschiedene

9) Anecdotes of Handel and Smith, p. 29.
10) London Daily Post v. 6. März '39.
11) London Daily Post v. 20. März '39.

der Subscribenten, obwohl sie wie gewöhnlich ihre Karte zugesandt erhielten, waren so freigebig an der Kasse zu zahlen, und andere haben dem Vereine später Geschenke gesandt; Herr Händel gab das Haus und seine Aufführung gratis, und Herr Heidegger machte ein Geschenk von £ 20 um die sonstigen Ausgaben zu bestreiten."[12]) Im nächsten Jahre, am 28. März '40, gab Händel für den Verein Acis und Galatea nebst der kleinen Cäcilienode, unter denselben Bedingungen. Im Winter 1740—41 war sein Oratorium in Lincoln's-Inn-Fields, aber das Concert für seine armen Kunstgenossen gab er in dem großen Heidegger'schen Theater am 14. März '41, wo die Serenate Parnasso in Festa „mit den Originalscenen und Kleidern wie sie für die Hochzeit J. K. H. der Prinzessin von Oranien componirt und aufgeführt wurde" zur Vorstellung kam; dazu fünf Concerte (Soli) von den bedeutendsten Instrumentalisten, nämlich Weidemann (Flöte), Martini (Oboe), Clegg (Violine), Caporale (Violoncello) und Miller (Fagott).[13]) Hierdurch wurde für den Verein ein fester Grund gelegt, so daß ihm gleich anfangs mehrere tausend Thaler zur Verfügung standen. Ein Vermächtniß von £ 1000, das größte welches der Gesellschaft zu Theil wurde, war Händel's letztes Geschenk an seine musikalischen Brüder.[14])

Das andere Pflegekind Händel's, das Hospital für Findlinge (Foundlings Hospital), geht in seinen Anfängen ebenfalls auf das Jahr 1738 zurück. Um die Größe und Verderblichkeit des hier vorliegenden Zeitübels einigermaßen zu begreifen, erinnere man sich nur, daß der berühmteste und bedeutendste Roman dieser Zeit „Tom Jones der Findling" heißt. Mehrere vornehme Damen besprachen die Errichtung eines solchen Waisenhauses, um die vielen Kindesmorde zu verhüten und dem Gezücht der Straßenräuber seinen natürlichen Zuwachs zu entziehen; der König zog die Sache ernstlich in Erwägung. Dies erfahren wir aus einer Zuschrift an den »Right Hon. W. P.«, in welcher hervor gehoben wird, daß hier namentlich Pri-

12) London Daily Post v. 22. März '39.

13) London Daily Post v. 14. März '41.

14) Gluck, der ein ebenso bedeutendes Vermögen hinterließ und an einem Orte lebte wo selbst ein Mozart darben mußte, vermachte den Musikern nichts, und den Armen — Einen Gulden!

vatwohlthätigkeit helfend eingreifen müsse, und der Banker Drummond sei zur Entgegennahme von Liebesgaben bereit.[15]) Aber die Zuschrift kam nicht an den rechten Mann, denn W. P. (womit nur William Pulteney gemeint sein kann) war zwar außerordentlich reich, aber auch außerordentlich geizig; mit frommen Wünschen ließ sich kein Hospital bauen, und so blieb die Sache liegen, bis der edle Captain Coram (durch Hogarth's Portrait weitbekannt) ihr sein Vermögen und alle Kraft seiner alten Tage widmete. Die Maler, Hogarth an der Spitze, unterstützten ihn durch Ausstellung ihrer Bilder im Hospital, was als die erste Vereinigung dieser Art die Anregung gab zur Gründung der späteren Royal Academy. Dennoch würde es dem herrlichen Manne schwer geworden sein, seinem Waisenhause eine genügende Zahl williger Geber und warmer Freunde zu verschaffen, wenn ihm Händel nicht zu Hülfe geeilt wäre und die Gemüther zu entflammen gewußt hätte. Mainwaring sagt sehr wahr: „Zu einer Zeit wo dieses Institut noch in seiner Kindheit war, wo alle Menschen von seinem Nutzen überzeugt schienen, wo weiter nichts zweifelhaft war als nur die Möglichkeit es zu unterhalten: faßte Händel den edlen Entschluß, demselben seine Unterstützung angedeihen zu lassen und den Messias alljährlich [in der Capelle des Hospitals] zu diesem Zwecke aufzuführen. Die jedesmalige Einnahme war sehr beträchtlich und in einer solchen Lage gewiß von großen Folgen. Aber von noch viel größeren war der Zauber seines Namens und der Charakter des vorgeführten heiligen Drama. Hierdurch wurde eine große Anzahl vornehmer Menschen in das Hospital gezogen; und manche, die sich früher mit einer beifälligen Aeußerung über das schöne Unternehmen zufrieden gegeben hatten, wurden jetzt eifrige Beförderer desselben. In Folge dieser Versammlungen wurde die Aufmerksamkeit der Nation auch stärker auf den eigentlichen Zweck des Hauses hingelenkt. Und so darf man wahrlich sagen, daß eine der edelsten und ausgebreitetsten Wohlthätigkeitsanstalten, die je durch Weisheit gegründet oder durch Frömmigkeit gefördert wurden, in gewissem Grade ihren Bestand und blühenden Wohlstand dem Schutze Händel's verdankt."[16])

15) The Historical Register for the Year 1738. XXII, 261—62.
16) *Mainwaring*, Memoirs p. 136—37.

Solche Thaten wärmster Menschenliebe werden sich selber die Lobrede halten; es sind die höchsten Ehrenzeichen seiner Kunst und seines Charakters. Händel steht hier in erster Reihe neben denen, welche die Leiden der Menschheit durch Wohlthun und bessere Erziehung der Jugend zu beseitigen oder doch zu lindern hofften: ein Streben, der damaligen Zeit durchaus eigenthümlich und ein Arbeitsfeld der reinsten Tugend, in welchem die ersten Strahlen des anbrechenden Humanitätszeitalters aufleuchten. Auch der kleine Kern einer weit verbreiteten religiösen Bewegung, die unter der Leitung Zinzendorf's und Wesley's sich gleichmäßig auf Deutschland und England erstreckte und in letzterem Lande eben mit dem Jahre 1738 heftig begann, war nichts anderes als Humanität, Liebe zu den Armen, Hülflosen und Verstoßenen, freilich eingehüllt in so viel Aberglauben, mönchischen Zwang, Formeldienst, Gezänk und Kunstverachtung, daß wir uns durch diese Apostel der Humanität um fünfhundert Jahre in's Mittelalter zurück versetzt fühlen.

Den erwähnten Ereignissen des Jahres 1738 auf dramatischem, politischem, moralischem und religiösem Gebiete schließen sich zwei musikalische an: die Oratorien Saul und Israel in Aegypten.

Saul. 1738.

Der Anfang der Composition ist vor dem ersten Chore angegeben: »July 23. 1738«. Der Schluß des ersten Aktes ist nicht im Original erhalten; am Ende des zweiten heißt es: »Fine dell Atto 2do | Agost 8. 1738. | Dienstag | [ausgefüllt] den 28 dieses.“ Unter dem Chore »Oh fatal day« im dritten Akte steht „den 27. Septr. 1738“. Der Schluß des Ganzen ist nicht unterzeichnet; aber schon an einem andern Orte[17]) ist ausführlich dargethan, daß der „27. Septr.“ die Beendigung des ganzen Werkes anzeigen soll, dieses Oratorium also in der Zeit vom 23. Juli bis zum 27. September 1738 entstanden ist.

Als Dichter des Saul haben wir Bd. II S. 387 Charles Jennens bezeichnet, auf Grund eines Briefes vom Jahre 1735. Wäre

17) S. d. Abhandlung „Händel's Orgelbegleitung zu Saul, und die neueste englische Ausgabe dieses Oratoriums“ — in den Jahrbüchern für mus. W. I, 409 ff.

dieſe Vermuthung richtig, ſo hätte Händel den Text, ganz gegen ſein ſonſtiges Verfahren, drei Jahre unbenutzt liegen laſſen. Ohne das Hinzutreten beſonderer Hemmniſſe, welche damals allerdings vorhanden waren, iſt ſolches nicht wahrſcheinlich. Die theilweiſe Umarbeitung der Muſik war eine Folge der Mängel des Textes, welche ſich erſt bei der Compoſition heraus ſtellten und dann ſofort von dem Dichter beſeitigt wurden. Sollte Händel, wenn er die Dichtung ſchon ſo lange in Händen gehabt hätte, dieſe Mängel nicht früher wahrgenommen und zu ihrer Abſtellung vor Beginn der Compoſition Sorge getragen haben? Wir gewinnen alſo nichts durch die Vermuthung. Es hat ſich aber noch ein gefürchteter Mitbewerber gefunden, welcher dem Verfaſſer des Händel'ſchen Textes, wenn auch nicht die Autorſchaft, ſo doch den erſten Gedanken zu einem Oratorium Saul ſtreitig macht: der Orator Henley. Wie dieſer Weltprieſter über alle Dinge und bei allen Gelegenheiten Reden hielt, ſo ließ er ſich namentlich auch die Cäcilienfeier nicht entgehen. Er behauptet nun, an einem ſolchen Tage die Geſchichte Saul's als den paſſendſten Gegenſtand für ein Oratorium bezeichnet zu haben, und ſpricht ſich hierüber mit unnachahmlicher Grazie alſo aus: „Eine geiſtige Vorzüglichkeit iſt größer, als eine ſinnliche; es war mehr Vollkommenheit in der Auffindung des gefeierten Pythagoreiſchen Zahlenverhältniſſes, als da war in Taffy's Anfertigung einer Mauſefalle, oder [in der Anfertigung] eines Oratoriums von Saul nach meiner Vorleſung zu Ehren des Cäcilientages, in welcher ich Saul als das beſte Thema dieſer Art vorſchlug; zahlloſe andere Winke und Stücke ſind von dieſem Plan und Vortrag genommen worden, nicht bloß nicht eingeſtanden, ſondern undankbar behandelt dafür: Wie zum Beiſpiel, die Erfindung eines Grubſtreet-Journals, welches von Herrn Pope ermuthigt und von lebhaften Autoren, die jetzt eine Figur machen, herausgegeben wurde, war geſtohlen von meinem 'Glockengeläute der Zeit': Welches das Publikum allgemein beſuchte und belobte: Dieſes nebenbei."[18]) Wie aus den Ankündigungen zu

18) The Oratory Magazine: Numb. III. London 8. Ohne Jahr und Verfaſſer; letzterer iſt aber in dem Werke oft genannt, und aus p. 80 erſieht man, daß dieſe Nummer im Jahre 1748 erſchien.

ersehen ist, hatte der oratorische Hurlothrumbo am 19. November '32 wirklich diese Geschichte behandelt —: „Der oratorische Gegenstand wird morgen sein der erste und zweite Theil der Geschichte der Prädestination; himmlische Harmonie, oder die Melodie von David's Harfe, für den Tag der h. Cäcilia" u. s. w.[19]) Es gab überhaupt keinen Gegenstand, den er nicht besprochen, keine Frage, die er nicht aus der Tiefe gelöst hätte. In der nächstjährigen Cäcilienrede lehrte er „Die Harmonie des Himmels, oder die Bestandtheile und wahre Natur der göttlichen Musik, mit einem Schlüssel, solche Musik bei allen Gelegenheiten zu beurtheilen, zu verstehen und zu componiren; Fehler darin und bei einigen Organisten kritisirt; die Charaktere von Dr. Pepusch, Corelli, Bononcini, Händel, Purcel; die große Frage, Warum es nur sieben Noten in der Musik giebt? gelöst, — mit dem Anerbieten einer Medaille an Den, der es besser weiß u. s. w. Zugleich ein zeitgemäßer Rath für den B[ischof von London], bei einer bevorstehenden Gelegenheit [der Hochzeit der Prinzessin Anna] nicht sechs Fehler zu begehen."[20]) Das Ausschreiben von Preisfragen und die Reden gegen die reich besoldeten Bischöfe waren seine wirksamsten Anziehungsmittel. Noch am Cäcilientage 1738 erörterte er „Warum Töne angenehm sind, oder nicht; Talente von Dr. Pepusch, Hn. Händel, Dr. Green u. s. w."[21]) Mit dem Eintritte besserer, gesellschaftlich reinerer Zeiten und mit der Entstehung des wahren Oratoriums war auch das wüste Reich des demagogischen Orators zu Ende.

Seine Behauptung, der Oratorientext Saul sei durch eine seiner Vorlesungen angeregt, ist nicht schlechterdings abzuweisen, denn der Mann steckte voller Einfälle. Die Autorschaft des Jennens würde damit gewiß fallen, weil dieser, ein sehr reicher und pomphaft auftretender Mann, das unsaubere Lokal Henley's am Schlachtermarkt niemals besucht, noch nach den Winken des verachteten Orators gearbeitet haben kann. Aber Henley hatte vielen Zuspruch von poetischen und literarischen Lohnarbeitern, die ihn hörten, seine Toll-

19) Daily Journal v. 18. Nov. '32.
20) Daily Journal v. 17. Nov. '33.
21) London Daily Post v. 18. Nov. '38.

heiten lächerlich machten und seine Einfälle auszumünzen suchten. Ein solcher war der bereits 1736 verstorbene S. Humphreys, der Verfasser von Debora; ein solcher war auch Newburgh Hamilton, der Bearbeiter des Textes zum Alexanderfest, und letzteren habe ich im Vorworte zu der Ausgabe des Saul (Band XIII der Händelgesellschaft) auch als den muthmaßlichen Autor bezeichnet — nicht aus Respect vor der Behauptung eines Henley, sondern aus einem besseren Grunde. Auf Anlaß der besänftigenden Kraft des Davidischen Harfenspiels preist im Oratorium Saul der Hohepriester die Harmonie als mitwirkende Macht bei der Weltschöpfung (This but the smallest part of harmony) in Worten welche der kleinen Cäcilienode Dryden's nachgebildet sind, und es liegt nahe daß diese nicht einmal sehr passende, mindestens überflüssige Einschaltung nur von Jemand ausgehen konnte, der Dryden's große Ode bereits mit Glück zu einem Musikterte geordnet hatte und nun auch einige Hauptgedanken der kleinen auf die eine oder andere Art zu verwenden gedachte. Der Satz wurde bei der Ueberarbeitung ausgeschieden, und Händel wird schon damals mit seinem Dichter sich dahin geeinigt haben, lieber die ganze Dryden'sche Ode zu componiren und zwar als ein Werk für sich, was auch im nächsten Jahre geschah (s. Bd. II, 430); an einer derartigen directen Beziehung der beiden Stücke ist nicht zu zweifeln, denn sie geht unzweideutig auch aus der Musik hervor, in welcher ein Hauptgedanke, die markige malerische Begleitung, an beiden Orten auftritt, nur je nach den Worten verschieden gestaltet und in der Ode weiter ausgebildet. Und dieses scheint mir mit ziemlicher Sicherheit auf Newburgh Hamilton zu leiten. Auch der breite, in ursprünglicher Anlage vielfach zu der Prosa des recitirenden Schauspiels auseinander fließende Text, sowie die Bereitwilligkeit, ihn flugs umzuarbeiten, auszuflicken und auf das unbarmherzigste zusammenstreichen zu lassen, ist durchaus mehr nach seiner Art als nach der irgend eines andern damals mit Händel in Verbindung stehenden Poeten; wie wenig dies z. B. von Jennens zu erwarten stand, mag man aus dem abnehmen was unten bei Belsazar mitgetheilt wird. Der verstorbene Dr. Ayrton hatte in seine reiche Sammlung von Opern- und Oratorienterten eine Elegie und eine unvollendete Tragödie Saul

von Aaron Hill[22]) aufgenommen als vermeintliche Grundlagen dieses Stückes; aber die Tragödie, von welcher nur der erste Akt fertig wurde, hat eine ganz andere Anlage, und die Elegie über den Tod Saul's und Jonathan's ist nur deßhalb der dieses Oratoriums ähnlich, weil sie gleichfalls nichts ist als eine gereimte Bearbeitung der biblischen Worte. Doch sind Hill's Reime und Verse gänzlich verschieden von denen des Oratoriums, so daß nicht die geringste Entlehnung stattgefunden haben kann. Uebrigens hat uns der Dichter nicht verschwiegen, welche Hülfsquelle er außer den Berichten der Bibel (1 Sam. 17 bis 2 Sam. 1) benutzte: es war das Epos Davideis von Abraham Cowley,[23]) denn er sagt in einer Vorbemerkung, er habe diesem den nicht biblischen Charakter der Merab (ihr scornful behaviour A. I, Sc. 2, ihre aristokratische Verachtung David's) entlehnt.

Mit Debora und Athalia verglichen, ist Saul in seinem inneren Baue gesetzmäßiger, in der Charakteristik gehaltvoller, tiefer, und im Ganzen oratorischer. Dichtung und Musik, oder der Gegenstand und die Kunst, stehen hier wieder in der innigsten Harmonie. Dieses Werk im großen historischen Styl nimmt zwischen den früheren und den späteren biblischen Oratorien eine lehrreiche Mittelstellung ein.

Die Ouvertüre (in Cdur) ist die längste, welche Händel zu irgend einem Werke gesetzt hat; auch in ihrer Form weicht sie von seinen übrigen Instrumentaleinleitungen ab. Es war damals für ihn die Zeit der Orgelconcerte und Orchestermusik, und so eröffnete er auch den Saul mit einer längern „Sinfonia" von vier Sätzen, bei welcher die Orgel als Einzelinstrument mitwirkte. Der Anfangssatz, ein ziemlich langes Allegro, ist sehr tonreich und anmuthig. Diesem folgt ein sangbares Larghetto in Amoll; am Schlusse desselben heißt es: »Organo ad libitum«, womit auf ein freies Orgelspiel hingewiesen wird, welches die Bestimmung hatte den nächstfolgenden Satz, ein fugirtes, mit Orgelsoli ausgestattetes Stück von großer Lebhaftigkeit und echt Händel'schen Sprüngen und Läufen,

22) Das Bruchstück Saul ist gedruckt in Hill's dramatic Works II, 177—185.

23) Davideis, a sacred poem of the troubles of David. London, fol. 1668.

einzuleiten. Die Menuett am Schlusse schreitet anmuthig und würdevoll einher.

Ein „Epinicion oder Triumphgesang für den Sieg über Goliath und die Philister" eröffnet die erste Scene der Handlung. Zu einer Siegesfeier paßt die längere, mannigfaltige und frohsinnige Sinfonia sehr gut; sie steht insofern mit dem Werke in einem naturgemäßen Zusammenhange und sollte bei einer öffentlichen Aufführung nicht wegbleiben. Muß indeß aus zwingenden Rücksichten gekürzt werden, so veranlaßt der Ausfall der Sinfonia wenigstens keine große Lücke, da dem ersten Chore eine höchst würdige Instrumentaleinleitung von ziemlicher Länge voranschreitet.

Die prachtvolle Anfangsscene in sieben Absätzen bildet gleichsam ein Stück, eine Cantate für sich. Der erste Chorsatz (How excellent) ist ein feierlich freudiger Aufblick zu Dem, der über allen Welten thront; der folgende sanfte Sopransang (An infant rais'd — zuerst von Frau Arne, später von einem Knaben, »the Boy«, gesungen) erkennt es preisend, wie Gott durch eines Jünglings Hand den Riesen schlug; ein Satz für die drei unteren Stimmen (Away the monster atheist strode) mit höchst malerischen und wirksamen Gängen in Octaven gedenkt des schimpflich gefallenen Recken und Atheisten; ein kurzer Chor (The youth inspir'd) wiederholt dies frohen und leichten Herzens; die anschließende längere Doppelfuge schildert die Wirkung der That David's auf das bereits verzagende Israel, welches dadurch wieder Fassung und Muth gewinnt und die Feinde vor sich her treibt. Hier wendet sich die Stimmung wieder zu dem Anfange (How excellent), dem reinen freudigen Preise Gottes, zurück, und ein längeres Halleluja beschließt das Ganze. Eigentliche Schlachtenmalerei liegt hier dem Tonsetzer gänzlich fern, so fern wie dem Volke Israel das Verweilen bei der bloßen Naturwirklichkeit; Aufstreben zur Höhe, Schwelgen im Göttlichen verlieh dem Geiste dieses Volkes erst die rechte Frische, und dem entsprechend werden auch Händel's Töne da am lebendigsten wo das Siegeslied sich unmittelbar dem Göttlichen zuwendet. Der Eingang verdient schon in dichterischer Hinsicht Bewunderung, eben weil er sich so einfach zu der Höhe eines Psalms aufschwingt und seiner Natur nach durchaus das ist, was die Israeliten in solcher Lage und Stimmung

würden gesungen haben, ja wirklich vielfach sangen, wie ihre Dichtung bezeugt. Das Siegeslied bringt uns also den Vorgang ganz so entgegen, wie er sich in der eigenthümlich hebräischen Form und Auffassungsweise zur allgemeinen Wahrheit steigerte; indem es uns ein Volksthum von eigenartigem und ganz entschiedenem Gepräge zeigt, stellt es uns zugleich auf den Grund und Boden, auf welchem die folgende Handlung sich bewegt: und hierin war die Hand eines echten Künstlers thätig, schon bei der Abfassung des Textes. Denn wie sehr auch die Vorgänge als biblische uns bekannt sind, wie nahe sie unserm religiösen Gefühle stehen, als wirkliche Kunstwerke müssen sie nach Zeit und Volk einen festen Untergrund haben und dem Hörer stets ein rein künstlerisches Verhältniß zu dem Gegenstande ermöglichen, dann erst vermag ihn die große Sache und ihre Wahrheit auch im Gewande der Kunst zu bewegen.

Zweite Scene. Der Dichter hat den Anfang der Handlung sehr sinnig und zugleich ganz bühnendramatisch gehalten, indem er Saul's Tochter Michal wie auf der Warte zeigt, wo sie nach David ausschaut und endlich ruft „er kommt, er kommt!", in einem einfachen Liede (Oh godlike youth) die glücklich preisend, die ihm zur Braut erkoren sei, aber seufzend hinzufügend, zwischen ihr und ihrem Glücke sei leider eine starke Scheidewand. David wird nach seiner Heldenthat durch Abner dem Könige vorgestellt. Saul kennt ihn noch nicht — hier hat der Verfasser des Textes sich mit Recht an den ursprünglichen Bericht gehalten und die ausschmückende Sage einer späteren Zeit abgewiesen —, fordert ihn auf am Hofe zu bleiben und verheißt ihm eine seiner Töchter zum Weibe. David dankt in einem Gesange (Oh king, your favor), dessen etwas überschwenglicher Ausdruck hier ganz am Orte ist. Seine fromme Bescheidenheit erwirbt ihm Jonathan's Freundschaft; die offnen herzlichen Worte, welche dieser an ihn richtet, werden von der hochmüthigen Prinzessin Merab in einer überaus charakteristischen Arie (What abject thoughts) verhöhnt. Zuerst stand hier ein Gesang für Jonathan (Wise valiant good), den Händel aus dramatischen Gründen wegließ, einige Gedanken desselben sehr passend für Merab's Arie verwendend. Nicht minder glücklich ist der Gesang gestaltet, in welchem Jonathan dieser Schwester antwortet, als sie, ganz vergessend daß ihr Vater einst

Esel hütete, ihm seine Freundschaft mit einem so niedriggebornen Menschen vorhält. „Rang und Hoheit sind nur Tand, Birth and fortune I despise«, entgegnet er heftig; sein ehrenhafter Trotz und reiner einfacher Charakter konnte wohl nicht besser ausgedrückt werden, als durch eine klare bestimmte Melodie, in welcher der Nachdruck auf dem schlechten Takttheile bei gewissen wiederkehrenden Stellen eine wegwerfende Verachtung hochgeborner Vorurtheile anzeigt.

Hier ruft der „Hoheprieſter" den brüderlich verbundenen Jünglingen segnende Worte zu, preisend alle die schon in der Blüthe der Jahre ihr Gemüth dem Göttlichen zuwenden: ein Gedanke, den Händel, weil er seinem Herzen so nahe lag, musikalisch sehr schön verkündete, aber auch bald wahrnahm, daß ein Hoherprieſter in dem natürlichen Laufe dieser Handlung keinen Raum hat. Zuerst suchte er noch das kleine herrliche Lied in Hmoll (While yet thy tide) zu retten, später wurde der ganze Part gestrichen.

Saul bestimmt seiner ältesten Tochter Merab den David zum Gatten. Sie weist die Zumuthung einer solchen Verbindung mit Entrüstung von sich, entschlossen die Reinheit ihres königlichen Blutes zu wahren. Ihre Arie (My soul rejects) überbietet noch die frühere an hochfahrender Keckheit; in der Melodie ein Gegensatz zu dem trotzigen Gesange Jonathan's, offenbart sich hierdurch höchst einfach und glücklich, daß selbst zwei so verschiedene Naturen, wie der schwärmerisch edle Prinz und die hochmüthige Jungfrau, gewisse Familienzüge mit einander gemein haben. Sodann erhält Michal das Wort, und die Scene konnte nicht besser abschließen, als mit einem Liede (See, with what a scornful air) in welchem sie ihren Gegensatz zu Merab sehr liebenswürdig und ihre Neigung zu David sehr zart ausspricht. Drei Hauptpersonen der Handlung sind also gleich hier zu Anfang in klaren Charakterbildern aufgestellt; die volle Aufmerksamkeit kann sich nunmehr dem Mittelpunkte zuwenden, Saul und David, deren gegensätzliche Naturen das Drama bewegen und deßhalb erst nach und nach im Verlaufe desselben sich offenbaren können.

Sc. 3. Die Töchter Israel's ziehen dem siegreichen Heere entgegen unter Sang und Klang und dem Schall ländlicher Instrumente.

Händel verwendet hier Glockenspiel, muntere Gänge in Octaven und den einfachsten Harmonien, alles, Spiel und Gesang, höchst unschuldig, einfach und dennoch fähig zu einem mächtigen Chore anzuschwellen, was erst das Kennzeichen der wahren idealen Einfachheit ist. Die Musik ist durchaus originell, überraschend und ergötzlich; alle Feierlichkeit ist hier verbannt, es erschallen nur fröhliche volksmäßige Töne; dabei die Worte harmlos und herzlich. „Saul, du hast deine Tausend geschlagen, willkommen deinen alten Freunden! David schlug Zehntausend, zehntausend Preise seien ihm geweiht!" wie konnte man sich in solcher Lage besser ausdrücken, und ehrenvoller selbst für den König? Aber als Saul das Lied hört, regt sich in seiner Brust der Tyrann, der es wollte vergessen haben daß er ein erwählter Volkskönig war, den der Freisinn verdroß welcher den Mann noch unbefangen nach dem Gewichte seiner Thaten abschätzte, und der hier, und wohl nicht zum ersten Male, für den Bestand eines Thrones zitterte, welcher in der Liebe des Volkes stark obwohl nicht unerschütterlich gegründet war. Das Einstimmen des Heeres in den Lobpreis David's verletzt den König tief, zunächst als Krieger; Neid, Argwohn und Haß schießen in seinem Busen auf. Eine herrliche Baßarie (With rage I shall burst) giebt hiervon Zeugniß.

Jonathan ahnt die schlimme Wirkung der wohlgemeinten Begrüßung, die sich auch gar bald offenbart. Von hier bis zum Schlusse des ersten Aktes ist die Anlage etwas verwirrt und zusammenhangslos durch Benutzung verschiedener sich widersprechender Berichte über David's Leben. So, wenn Michal den David auffordert, den trübsinnigen König durch Harfenspiel zu erheitern „wie er schon oft gethan habe" —: diese Bezugnahme auf das, was später unter Mitwirkung der dichtenden Sage über David's Jugendleben in Umlauf gesetzt wurde, raubt der Handlung hier die Naturfrische und verleiht ihr ein dogmatisches Gepräge anstatt des dramatischen. Außerordentlich schön besingt Michal die Wirkung des Davidischen Harfengesanges (Fell rage and black despair); nur daß sie dabei nicht auf eine gegenwärtige, die Grenzen des Drama einschließende Wirkung, sondern auf angebliche Vorgänge früherer Tage Bezug nimmt, deutet wieder auf den berührten Uebelstand unkritischer Vermengung ver-

schiedener Geschichtsquellen. Noch weiter verlieren wir uns von dem Geschichtlichen in das Reich späterer Dichtung und Deutung, wenn sich der Hohepriester „die Melodie von David's Harfe", mit dem Orator Henley zu reden, weiter ausmalt und dabei nach Dryden's Muster (wie schon S. 22 erwähnt) eine Art Cäcilienode vorträgt. Diese Abschweifung wurde später sammt der ganzen Rolle des Hohenpriesters natürlich gestrichen. Man kann die von Händel angewandte Mühe, sich in solcher Verwirrung einigermaaßen Licht und ebenen Weg zu schaffen, schon daraus ermessen, daß er die sechs Scenen, aus welchen der Text des ersten Aktes ursprünglich bestand, mit Auslassung und Aenderung von Personen, Chören, Arien und Recitativen nach und nach auf vier zusammen zog. Eine nicht geringe Schwierigkeit bereitete die Frage, was am passendsten sein möchte von David vor Saul gesungen zu werden. Der Dichter hatte ihm anfangs Worte in den Mund gelegt (Fly, malicious spirit, fly), welche geradezu die Verscheuchung des bösen Geistes zu bezwecken schienen, und Händel strengte sich sehr an, dazu eine geeignete Musik zu erfinden. Doch was er setzte, ist höchstens erträglich, keineswegs bedeutend und nichts weniger als wunderwirkend; der mißlungene Versuch überzeugte ihn dann wohl erst von den durchaus verfehlten Worten, und nach vielem Hin- und Herrathen nahm die ganze letzte Scene endlich folgende Ordnung an.

Scene 4. Man muß sich Saul und Abner im Hintergrunde oder in einem besonderen Gemache, die übrigen Personen in einer Vorhalle versammelt denken. Abner bemerkt einfach recitativisch, daß Saul sich in einer beängstigenden Aufregung befinde. David singt dem Könige ein kurzes Lied von Gottes Barmherzigkeit (Oh Lord whose mercies), höchst zart und würdevoll. Es ist alles vergeblich, sein Zürnen läßt sich nicht besänftigen, sagt Jonathan, ebenfalls im einfachen Recitativ. Sodann kommt Saul an die Reihe. Bevor er den Wurfspieß schleudert, vernehmen wir die Gedanken welche sein Inneres durchwühlen in einem ziemlich ausgeführten trefflichen Baßgesange (A serpent in my bosom warm'd), der an Polyphem's Weise erinnert; namentlich ist der Ausgang, wo der Spieß auf den entfliehenden David geschleudert wird, ganz dem Schlusse des Terzettes entsprechend wo Polyphem den Felsblock auf

Acis herabstürzt. Aber warum, muß man fragen, ließ Händel sich hier die Gelegenheit entgehen, die verschiedenen Gemüthsbewegungen der an dieser Scene betheiligten Personen in einem einzigen Satze verbunden darzustellen, er der so sehr nach Gegensätzen haschte und in der Verknüpfung gegensätzlicher Empfindungen eine so unübertroffene Meisterschaft besaß? Wie wir nicht zweifeln dürfen, ist dieses Versäumniß durch den hier so über Maaß und Ziel gedehnten Text verschuldet, bei dessen Kürzung Händel sich zufrieden gab bevor er ihn, der Sache entsprechend, auf seinen eigentlichen dramatisch-musikalischen Kern zusammen gedrängt hatte. Ein Satz, ein Quintett etwa, an welchem die Hauptpersonen selbständig theilnehmen konnten, wäre hier sehr passend und für das Werk um so erwünschter gewesen, da daffelbe trotz der hervorragenden Bedeutung des Individuellen in diesem Oratorium jetzt nur zwei mehrstimmige Sologesänge enthält, die Duette zwischen David und Michal im zweiten Akte.

Jonathan erhält den Befehl, seinen Freund zu ermorden; kämpfend zwischen zwei entgegen gesetzten Pflichten, entscheidet er sich mit freudigem Muthe, für den Freund alles zu wagen. Die Musik in welcher er sich ausspricht, zuerst im begleiteten Recitativ (Oh filial piety) und darauf in einer wehmüthig langsam beginnenden und lebhaft und kräftig endenden kurzen Arie (No, cruel father), ist von der ganzen letzten Scene wohl das schönste und wirksamste, wenigstens das einzige was durch keine Verbesserung bereichert werden und durch keine Aenderung seine Stelle einbüßen kann. Der Befehl Saul's und der Gemüthskampf Jonathan's sind durch eine Arie der Merab (Capricious man) geschieden, in welcher sie das Bubenstück ihres Vaters mit Kopfschütteln betrachtet. So malerisch und gedankenreich der Gesang ist, so wenig ist er an dieser Stelle zuläßlich; sein Wegfallen ist gewiß zu beklagen, hat aber doch das Gute, daß eine Kundgebung der hier gänzlich stummen Michal dann nicht vermißt wird. Auch der kurze Gesang des Hohenpriesters (Oh Lord whose providence), welcher der Arie Jonathan's folgt, könnte nur der Tonart wegen als Einleitung zu dem Schlußchore des ersten Aktes geduldet werden. Aber dieser Chor in Gmoll schließt sich auch recht gut der Arie Jonathan's in Gdur an. Abgesehen von der

Gewinnung einer zweckmäßig kurzen und gedrängt fortschreitenden Handlung ist das Wegbleiben des „Hohenpriesters“ überall schon deßhalb nothwendig, weil die hier wirksamen Kräfte nicht im geringsten priesterlicher Art sind noch die Beihülfe des Priesterstandes in Anspruch nehmen. Das Ernste und Erhabene dieses Gegenstandes tritt nur um so machtvoller hervor, wenn es ohne Zuthun von Priestern und Leviten in der Würde und Hoheit rein geschichtlicher Gewalten sich offenbart. Ein ganz anderes Priesterthum war es, welches im Bunde mit einem jugendlichen Volksthume das Königthum in Israel gegründet hatte: es war ein wesentlich prophetisches, in Samuel, der Saul erkor und salbte, seinen Höhepunkt erreichend und mit ihm zu Grabe gehend. Dieses altehrwürdige und machtvolle Priesterthum Israel's gehört so sehr in die Geschichte Saul's, daß es (wie wir später sehen werden) in der Stunde der Entscheidung noch einmal wieder wie aus dem Grabe sich erhebt, um durch ein letztes Wort dem ungerechten Herrscher die göttliche Strafe anzukündigen und das wahre Königthum in David sicher zu stellen. Aber der salbungsreiche und harmlose, alles prophetischen Geistes baare Hohepriester, den der Dichter hier mitgehen heißt, war ein Geschöpf nachdavidischer Zeiten.

Der erwähnte Schlußchor »Preserve him for the glory, O schirme ihn zu deines Namens Preis, des Volkes Rettung und der Heiden Schmach“ ist eine einfache schlanke Fuge von ziemlicher Ausdehnung; die Instrumente schließen sich den Singstimmen in Einklängen oder in Octaven an und die Fuge selbst strömt im ununterbrochenen Flusse des Contrapunktes lebhaft dahin. Der Satz, nach dem Muster seiner Clavier- und Orgelfugen angelegt, ist dennoch eine echte Vocalfuge welche den Text mannigfaltig, eindringlich und zuversichtlich ausspricht — ein kunstvoller wahrer Gesang, nicht eine künstliche Geduldprobe für „Kenner“.

Den zweiten Akt eröffnet ein Chor, welcher zu dem vorauf gegangenen musikalisch in dem denkbar größten Gegensatze steht. Dem ungelehrten Hörer erscheint er als eine freie Composition in der Form der Arie oder Rundstrophe mit einem gegensätzlichen Mitteltheile und einer höchst merkwürdigen, sprechend deutlichen Begleitung. Aber in Wahrheit bewegen sich alle vier Singstimmen in

canonischen Nachahmungen, so außerordentlich sicher daß selbst die Freiheit ihres Ganges sich nur als eine höhere Form der Gesetzmäßigkeit darstellt, und redneriſch so durchaus frei daß jeder Ton mit Nothwendigkeit aus dem gesungenen Worte hervorzuquellen scheint. Es ist die wunderbarste Art der Canonik die erdacht werden kann, und dennoch ist nicht hierin sondern erst in dem Grundbasse die größte Kunst dieses Satzes gelegen. Der Grundbaß ist wiederkehrend oder rundläufig (ostinato) bei dem Zeitmaaße Andante Larghetto im Viervierteltakt; er hat den Umfang eines Taktes

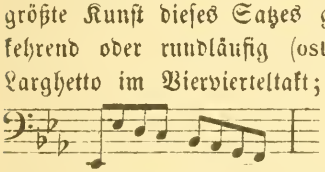

und kehrt ununterbrochen sechzehn mal wieder. Die Begleitung, welche sich ihm zuerst anschließt, geht schon im zweiten Takte in eine lebhaftere Bewegung über; im dritten Takte tritt der Gesang hinzu. Takt 18 bildet den Uebergang zu der langsamer und in geschlossenereu Harmonien fortschreitenden, sieben Takte lang anhaltenden Zwischenperiode, wo der Basso ostinato ruhigeren Tönen Platz macht; aber mit dem 25sten Takte setzt er auf's neue ein, in achtmaliger Wiederholung die Hälfte seines früheren Laufes unter theilweis anderer Begleitung noch einmal zurücklegend. Der Träger, gleichsam der gestaltende Mittelpunkt des Satzes ist also der geschlossene Grundbaß; über ihm schwebt die Begleitung, auf ihm erhebt sich die Macht des Gesanges. So entsteht aus der Verbindung der beiden schwierigsten Formen des Tonsatzes ein Doppelkunstwerk, welches in seiner Art ohne Gleichen ist und bei der Freiheit des Gesanges wie der Begleitung den Gedanken an eine künstliche Gestaltung fast garnicht aufkommen läßt. Das Ganze zählt nur 34 Takte. — Und sein Inhalt? »Envy, eldest born of hell! Neid, Erstgeburt der Hölle, o hör' auf in der menschlichen Brust zu wohnen! Allem Guten mißgünstig, alles Glück untergrabend, alle Welt plagend, von aller Welt verabscheut, doch dir selbst die größte Qual, zugleich Schuld und Strafe: (Mittelsatz:) birg' dich in tiefste Nacht, Tugend erkrankt vor deinem Blick! (Nachsatz:) weg, Erstgeburt der Hölle, verlaß die Menschenbrust!" Welch ein merkwürdiger Text! Gewiß, der Gedanke, die hier waltende lasterhafte Leidenschaft als eine geistige Persönlichkeit

einzuführen, wie in den Moralitäten des Mittelalters als eine wirkliche Gestalt, ist so merkwürdig wie für den Aufbau des wahren Oratoriums von entscheidender Bedeutung. Die Anregung dazu ging von Cowley's Davideis aus, wo die Hölle, erbittert über das Aufstreben eines so reinen gottgeliebten Helden wie David, den Neid (Envy), welchen der alte Dichter hierbei in grellen Farben schildert, an Saul absendet,[24]) und wenn Händel irgendwo selber in die Gestaltung des Textes eingriff, so geschah es an dieser Stelle, wo nur ein rein musikalischer Tiefblick zu ergründen vermochte, daß eine solche kernhafte Verdichtung der hier die Geschichte bewegenden Macht nothwendig und künstlerisch möglich war. Was Saul's Gemüth zerrüttete und endlich seinen und seines Hauses Untergang herauf beschwor, war die Eifersucht auf Kräfte und Gewalten, die in ihrer natürlichen, ganz unschuldigen Art über das Maaß der ihm erlangbaren königlichen Macht hinaus ragten, und der Keim dieses verhängnißvollen Lasters hätte sich nicht entwickeln können, wenn nicht ein zu starkes, durch seine ersten großen kriegerischen Erfolge genährtes Streben nach persönlicher Herrschaft in ihm vereinigt gewesen wäre mit der Unzulänglichkeit oder innern Unfähigkeit, völlig selbständig und nach allen Seiten hin in überschauendem großem Sinne

24) *Envy* at last crawls forth from that dire throng,
Of all the direful'st; her black locks hung long,
Attir'd with curling *Serpents* her pale skin
Was almost dropt from the sharp bones within,
And at her breast stuck *Vipers* which did prey
Upon her panting heart, both night and day.
Sucking black *bloud* from thence, which to repair
Both night and day they left fresh *poysons* there.
Her garments were deep stain'd in humane gore,
And torn by her own hands, in which she bore
A knotted whip, and bowl, that to the brim
Did with green gall, and juice of wormwood swim.
With which when she was drunk, she furious grew
And lasht *herself;* thus from th accursed crew,
Envy, the worst of *Fiends*, herself presents,
Envy, *good* only when she 'herself *torments*.
Spend not, great king, thy precious rage (said she)

u. s. w., folgt eine lange Anrede bei Nacht an den träumenden König Saul. *Cowley*, Davideis p. 7.

würdig und gerecht zu regieren. So warf seine Eifersucht sich zuerst auf die geweihte Gestalt Samuel's, hielt sich hier aber noch frei von sträflichen Gedanken, da Saul nie so weit sank, an dem großen ehrwürdigen Gründer seines Königthums, dem geistigen Vater seines eignen besseren Selbst sich zu vergreifen, dieser auch später in heiliger Entsagung jeden Vorwand zum Hader entfernte. Als nun aber in David ein Held empor kam, der zunächst auf dem Gebiete, wo Saul's ursprünglichste und bewährteste Tüchtigkeit lag, mit diesem wetteiferte und als Kriegsmann ganz so in die Erscheinung trat wie das Volk es sich immer von seinen echten Lieblingen wünscht — was niemand besser merkte und zu beurtheilen verstand als gerade Saul, der eben durch solche Liebe genährte, verwöhnte und zum Thron erhobene Volkskönig —, und als derselbe junge Held dabei in den verwickeltster Lagen mit wunderbarer Klugheit und Umsicht sich benahm, stets wie in göttlicher Sicherheit den entwirrenden Faden und die rechte Mitte fand, also diejenige unschätzbare Gabe besaß, deren Mangel Saul bei sich selber nur zu bitter empfand: so steigerte die Furcht Saul's alte argwöhnische Eifersucht hier zu Neid und Haß, aus spite wurde envy, um die so prägnanten englischen Ausdrücke zu gebrauchen, und giftiger Neid war es, was ihn zuletzt immer mehr und mit jedem Schritte heftiger gegen David, seinen treuesten und besten Diener, entflammte und inneren wie äußeren Untergang zur Folge hatte. Diese giftige Wurzel der bösen Macht wird in dem obigen Cho. bloß gelegt, und damit ist alles, was bei den Vorgängen aus unheimlicher Tiefe wirkt, in das hellste Licht gerückt, in seiner Wesenheit aufgezeigt, das Kunstwerk wahrhaft groß, einig und der Geschichte gegenüber frei selbständig gestaltet, das Gemüth des Hörers von der Last und dumpfen Schwüle befreit, mit der das Ereigniß auf die Zeitgenossen drückte, und so die Grundbedingung erfüllt ohne welche man Werken der Kunst nicht mit vollem Verständnisse noch mit reiner Erhebung zu folgen vermag, ja ohne welche ein höchstes, seinen Gegenstand von Grund aus bewältigendes Kunstwerk überhaupt unmöglich ist. Von der musikalischen Verkörperung hängt dabei freilich zuletzt alles ab. Und hier darf man es unbedenklich aussprechen, daß, wie den Tonsetzern vor Händel's Zeit aus verschiedenen Ursachen eine derartige Aufgabe noch nicht

vorlag, so diejenigen nach ihm nicht mehr fähig waren, eine solche zu bewältigen; aber auch niemand neben ihm: denn dies ist ein Gebiet, auf welchem er als schöpferisch im höchsten Sinne und als unerreichbar dasteht. — Wem außer ihm sollte wohl die Anschauung zugänglich und natürlich gewesen sein die sich hier ausspricht? In der untersten Stimme zuerst ertönt »Envy«, langsam und fremdartig feierlich; der Tenor wiederholt das Wort (welches im Deutschen an dieser Stelle nicht wiederzugeben war, aber durch den Aufruf „Weiche" recht passend ersetzt werden konnte) eine Quarte höher, und so steigt es auf durch Alt und Sopran. Die drohende Stimme scheint wie in verschiedenen Himmelsräumen zu erschallen, und wenn irgendwo, so ist bei diesem Chore eine zahlreiche Sängermasse von unbeschreiblicher Wirkung, ja zur vollen Darstellung des hier beschlossenen Ideals geradezu nothwendig; wer ihn am zweiten Tage der Händelfeier im Krystallpalast 1859 aus dem Munde jener Tausende empfänglichen Sinnes vernommen hat, dem wird eine unvergeßliche Erinnerung geblieben sein. Es war wie ein Chor der Engel welche über das Laster des Neides und eifersüchtiger Mißgunst die Verwerfung aussprechen — und ein solcher Chor der Heerschaaren Gottes ist es wirklich, dies eben ist das Ideal welches Händel hier verkörpert hat. Es sind die Himmlischen und göttlich Reinen, deren Stimme laut wird; die Geißel schwingend, treiben sie das in der Menschenbrust hausende Ungeheuer vor sich her, drohend, mit Herrschergewalt ausgestattet, aber auch in jener Milde welche sich über Versuchung erhaben weiß. Daher trotz der starken Worte nichts, was an den Ton menschlicher Leidenschaft erinnerte, obschon Wortausdruck und sinngemäße Begleitung bis in's einzelnste bewundernswerth durchgeführt sind. Die Anregung zu dieser Vorstellung kam dem Tonmeister ebenfalls von dem alten epischen Dichter der Davideis, der wie die Hölle durch den Neid mit Saul, so den Himmel durch Engel mit David verkehren läßt, wie es sich denn auch, sobald man in diese Anschauung eingegangen war, ganz von selbst ergab, Geist wieder durch Geist bezwingend, den höllgebornen Neid durch die ihm entgegen stehenden guten Engel und Schützer der Menschheit in seine finstere Behausung zurück treiben zu lassen. Aber um auch aus dem Chore selbst zu erkennen, daß der Art dieser

Gestaltung durchaus bewußtvolle Absicht zu Grunde lag, vergleiche man nur, wie Händel eine nah verwandte Leidenschaft unter andern Verhältnissen aussprach. Im Herakles vernehmen wir an entscheidender Stelle den prachtvollen Chor „Eifersucht, o Höllenfluch!“ Wie schmerzvoll erregt, beängstigt und mitbetroffen ertönt es dort auf griechischem Grund und Boden, wo selbst die Götter menschlich fühlten und fast mehr an den Leidenschaften als an den Leiden der Erdenkinder theilnahmen! Der Abstand der beiden Chöre ist so groß, wie der der hebräischen und der griechischen Welt. In dem hebräischen Chore waltet Mitleiden, in dem griechischen Mitleidenschaft; der erste in seiner unantastbar heiligen Ruhe denkt nur daran die schwachen Menschen zu hüten und zu schützen, nicht durch menschliche Betrachtung und menschlich erregte Theilnahme, sondern durch eine rein göttliche Läuterung. Aus einem solchen Geiste scheint auch die Kunstform wie mit Nothwendigkeit zu entspringen. Denn ziemt es sich für die himmlischen Diener Gottes, in geschlossenster Macht aufzutreten, höchste Gebundenheit mit höchster Freiheit vereinend und im kleinsten Kerne die größte Wesenheit entfaltend: so war nichts geeigneter zu ihrer Darstellung, als das musikalische „Alles in Einem“, der wiederkehrende Grundbaß von welchem alles ausgeht, zu welchem alles zurückstrebt, und auf welchem sich der kunstvolle Gesang in so großer Freiheit aufbaut, daß die einzelnen Stimmen wie große geistige, in freier Selbstbestimmung ihre Bahn wandelnde Gesammtpersönlichkeiten erscheinen. Es ist schwer zu sagen, ob ein Kunstwerk von solchem Gehalte und solcher Vollendung am meisten wegen seiner Erhabenheit oder wegen seiner Reinheit oder wegen seiner Tiefe zu bewundern sei, und sicherlich wird jeder, von welcher Seite er nun auch in dasselbe eindringe, schon durch seine rein musikalische Schönheit entzückt werden. Das Oratorium erreicht in diesem Chore seinen geistigen, wie in dem Schlußchore seinen geschichtlichen Höhepunkt.

Jonathan theilt seinem Freunde den Sachverhalt mit, und zwar daß sein Vater eben aus Neid ihn hasse, wobei er in einer Arie (But sooner Jordan's stream) seine aufopfernde Treue betheuert und sodann weiter berichtet, daß Merab bereits mit einem Andern vermählt sei, — was David nicht als ein Mißgeschick sondern als eine Wohlthat bezeichnet und seine Neigung für Michal kundgiebt,

beides im Recitativ wie in einer anschließenden Arie (Such haughty beauties). Beide Arien bleiben am besten weg; aber ist das Gespräch überhaupt nothwendig? Sicherlich nicht; mit dem kurzen folgenden Recitative Jonathan's „Mein Vater kommt! zieh dich zurück, mein Freund, ich will versuchen seinen Zorn zu stillen" — kann nach dem Chore die Handlung fortgehen. Saul's Frage, ob sein Befehl vollzogen sei, beantwortet Jonathan mit einer eindringlichen Vorstellung zu Gunsten David's, und schließt mit dem einfach schönen beweglichen Liede »Sin not, o king, O frevle an dem Jüngling nicht." Saul, anscheinend ergriffen, sichert ihm in einem unmittelbar folgenden trefflichen Gesange (As great Jehovah lives) feierlich Leben und Freiheit zu und heißt ihn wieder an seinen Hof kommen. Jonathan (dessen kurze betrachtende Arie »Wisest and greatest« hier als überflüssig und für den Gang der Handlung störend wegbleiben mag) ruft den Freund herbei. Als Unterpfand der Versöhnung erhält David die Michal zum Weibe und den Auftrag zu weiteren (und, wie Saul hofft, mit seiner Vernichtung endenden) Kämpfen gegen die Philister. Nichts kann den Sturm der Freude David's über diese plötzliche Wendung seines Geschickes besser verkünden, als der kleine Gesang in welchem er, in harmlosem Glauben an Saul's Aufrichtigkeit, seinen Dank und seine fromme Gesinnung ausspricht (Your words, oh king); selbst da wo die Worte nur auf Gott und Gottvertrauen deuten, sagt uns die Begleitung, daß noch ein anderes Gefühl vorhanden ist welches in lebhaftester Wallung sein Herz bewegt. Michal nimmt das Wort und erklärt jetzt ihre Neigung, worauf das neue Paar in einem zarten Duett (Oh fairest of ten thousand fair) sich gegenseitig preist und in süßer Unschuld sich seiner Liebe freut; ein Chor über dasselbe Thema schließt sich an, und durch beides wird die hier waltende Grundstimmung vortrefflich festgehalten.

Händel läßt auf den Chor eine „Sinfonia" in zwei Sätzen folgen, von denen der letzte hauptsächlich aus Sologängen für die Orgel besteht; gelegentlich setzte er ein Violinsolo an die Stelle der Sinfonia. Als Hochzeitsmusik darf man diese Instrumentalsätze nicht ansehen, sondern vielmehr als eine Brücke von einer Scene zur andern. Zwischen beiden liegt nämlich der neue siegreiche Feldzug David's

gegen die Philiſter; ein verbindendes Inſtrumentalſtück darf deßhalb nicht fehlen, doch iſt die reich inſtrumentirte energiſche Sinfonia, welche jetzt die letzte Scene des zweiten Aktes einleitet, ohne daß dieſelbe einer ſolchen Einleitung nothwendig bedürfte, hierzu vielleicht noch beſſer geeignet und kann deßhalb unbedenklich entlehnt werden.

Wie ſehr dem Tonſetzer auch noch im zweiten Akte die Breite des Textes zu ſchaffen machte, ſieht man daraus, daß alles was bei den angegebenen Kürzungen ſich bequem in eine einzige Scene zuſammen faſſen läßt, von dem Dichter urſprünglich in ſechs Scenen auseinander gelegt war. Das bisherige nun als die erſte Scene angeſehen, beginnt die folgende zweite (urſprünglich die ſiebente und in der jetzigen Ordnung die dritte) mit der Klage David's vor Michal über ihres Vaters Falſchheit, der ſeinen Siegesbericht finſteren Blickes anhörte und mit dem Wurfſpieße beantwortete. Michal drängt zu ſchleuniger Flucht in einem kurzen, echt dramatiſchen Duett (At persecution I can laugh); er entflieht durch's Fenſter. Doeg, Saul's Kreatur, kommt ihn zu fangen, findet aber nur ein Bild im Bette anſtatt des angeblich kranken Mannes; ſeine Drohungen erwidert Michal mit einem herrlichen Geſange voll Muth und Gottvertrauen (No, let the guilty tremble — Nein, laß den Frevler beben!).

In der nächſtfolgenden Scene tritt Merab auf, beklagt David's Geſchick, der, niedriggeboren wie er ſei, doch jetzt als ihr Verwandter und als ein ehrenwerther Mann ihre Theilnahme in Anſpruch nehme; an dem bevorſtehenden Feſt der Neumonde werde es ſchlimm ablaufen, wenn nicht Jonathan ſein beſtes thue: und dann ſingt ſie eine Arie von ſchöner geſchmückter Melodie (Author of peace) des Inhalts, der Lenker unſerer Herzen möge Jonathan die rechten, auf Saul beſänftigend wirkenden Worte in den Mund legen. Auf den erſten Blick möchte es ſcheinen, daß die unaufhaltſam ihrer Entſcheidung zueilende Geſchichte für derartige Zwiſchenſcenen keinen Raum mehr habe, und daß im vorliegenden Falle durch eine ſo milde und beſorgt friedliche Kundgebung der Charakter der Merab, wie er im erſten Akte gezeichnet worden, wieder verwiſcht werde. Aber wie man ſich hüten muß, das im letzten Grunde nur muſikaliſchen Geſetzen unterworfene Oratorium nach rein bühnendramatiſchen Anforderungen zu meiſtern, ſo löst ſich auch das, was zuerſt als Verzeich-

nung des Charakters erscheinen möchte, bei genauerer Betrachtung vielmehr in eine feinsinnige Umbildung und wahre Bereicherung desselben auf. Als stolz auf Stand und Geburt haben wir Merab, als erhaben über solche Schrullen, wenigstens Angesichts wahrer Größe, und als höchst gemüthsinnig und weich haben wir Michal zuerst kennen gelernt. Nun in der Glut der Gefahr ist die einst so zarte süße Jungfrau schnell zu einer Heldin gereift, deren hoher reiner Muth in der Arie „Nein, laß den Frevler beben" wahrhaft entzückend aufleuchtet — und ihre Schwester, die spröde Königstochter, ist ganz in Milde und Sanftmuth aufgelöst, was ihr Gesang „Vater des Friedens" nicht minder schön ausspricht; beide haben sich umgewandelt, nicht durch Willkür des Künstlers sondern aus der Fülle ihres Gemüths, und stehen abermals in einem Gegensatze zu einander, der ihrem Charakter nach so vollkommen naturgemäß wie musikalisch wirksam ist. Unschuld ist der gemeinsame Zug aller neben Saul auftretenden Personen dieses Oratoriums, der sich natürlich vorwiegend in den Gesängen Jonathan's, Michal's und David's, aber nun auch in der genannten Arie Merab's kund giebt. Aus Merab's Umstimmung wird auch die völlige Vereinsamung Saul's wie die Unmöglichkeit seiner Rettung erst recht deutlich; verlassen, losgelöst selbst von seiner Familie, ganz in den Händen schurkischer Sclaven, taumelt er seinem Untergange zu. Nichts ist daher mehr geeignet, das Gefühl eines tragischen Ausganges zu verstärken, als die schönen Gebetslaute Merab's, deren milde Wehmuth uns zugleich ihre Unwirksamkeit verkündet. Der pomphaften und volltönend instrumentirten, übrigens nur 32 Takte langen Sinfonia in Cdur, welche der Schlußscene voraufgeht, wurde schon vorhin zwischen der ersten und zweiten Scene eine passendere Stelle angewiesen, und der erste Satz der dort befindlichen Sinfonia dürfte sich vorzüglich zur Einleitung dieser letzten Scene eignen. Das breitere Vorspiel entstand hier in Rücksicht auf das Neumondsfest, dessen Feier ursprünglich ein größerer Raum gewidmet war; spätere Kürzungen ließen nichts davon übrig, als den bloßen Namen, und dadurch ist auch die genannte Sinfonia gleichsam heimathlos geworden.

Saul, zum Aeußersten entschlossen und diesmal seiner Beute gewiß, da David der Sitte gemäß an dem altheiligen Feiertage bei

Hofe erscheinen mußte, fragt seinen Sohn, wo der Mann aus Bethlehem bleibe. Als Jonathan erwiedert, er sei zu einem Familienfeste in seine Vaterstadt gegangen, und nach Anhörung der heftigsten Vorwürfe befremdlich äußert „Was hat er denn gethan daß er sterben sollte?“ schleudert Saul in blinder Wuth den Wurfspieß sogar auf seinen eignen Sohn. Hier unmittelbar fällt der Chor ein (Oh fatal consequence of rage) und entwirft eine ausführliche bewegte Schilderung des Zornes, dieses rasenden, alle Bande der Vernunft und Sitte durchbrechenden, blindlings aus Schuld in Schuld sich stürzenden und seinen eignen Untergang herbei führenden Ungeheuers. Das Chorbild zerlegt sich in zwei große Hälften, von denen jede wieder aus zwei musikalisch contrastirenden Theilen besteht, die erste aus einem fugirten Vorder- und einem recitativisch-harmonischen Nachsatze, die andere aus einer von kleinen Motiven erbauten Doppelfuge und einer schlanken einfachen Fuge zum Schlusse. Mannigfaltigkeit und eine durch die Gegensätze hervor gerufene übersichtliche Klarheit ist also vollauf vorhanden; die Länge eines Schlußchores wurde hier erreicht nicht durch breite contrapunktische Ausbildung der einzelnen Sätze, sondern durch eine fast unveränderte Wiederholung beider Hälften. Der plastische Wortausdruck ist wieder bewundernswerth; der Ton des Ganzen ist, im Gegensatze zu dem des Anfangschores über den Neid, durchaus menschlich betrachtend, menschlich schildernd und theilnehmend gehalten.

Der Anfang des dritten Aktes zeigt uns Saul verkleidet bei der Hexe zu Endor, um sein Schicksal zu erfragen, da die Gottesorakel für ihn verstummt sind. Die Philister haben mit aller ihrer Macht das Land überzogen, die entscheidende Schlacht steht bevor; noch einmal verlangt es Saul, die Stimme jenes großen Weisen zu vernehmen, der einst ihn, den unbekannten Jüngling aus dem Volke, des Königsthrones würdig fand. Die ganze Scene, in welcher das Weib den Samuel aufruft und dieser vom Grabe herüber ein letztes Wort mit Saul redet, ist von erschütternder Naturtreue und voll hoher Originalität bei der denkbar größten Einfachheit. Das Dämonische des Weibes, die Zerknirschung Saul's, die selige Ruhe des Propheten, aus dessen über das Schicksal seines Volkes in Wehmuth erzitternder Stimme ein unabwendbares Verhängniß spricht —,

alles das könnte jetzt sehr leicht pomphafter, aber niemals wahrer und daher bei richtigem Vortrage auch niemals eindringlicher gesagt werden. Von Samuel's Worten sind diejenigen (zusammen acht Takte Recitativ) überflüssig, welche auf frühere Vorgänge und Prophezeiungen Bezug nehmen; diese sind zu streichen, so daß die betreffende Stelle heißen müßte: Has God forsaken thee? and dost thou ask my counsel?..... God this day... has rent the kingdom from thee, and bestow'd it on David, u. s. w.

Hiermit tritt Saul vom Schauplatze ab, lebt aber vereint mit seinem herrlichen Sohne im Preis- und Trauergesange David's fort. Von der Schlacht selber kommt nichts zum Vorschein; eine kurze Sinfonia nur deutet auf das schreckliche Ereigniß, welches Saul's Königshaus zertrümmerte und Israel zum letzten Male in das Joch der Philister zwang.

Ein Amalekiter, der beutegierig das Schlachtfeld durchstreifte und den Leichnam des Königs fand, bringt Scepter und Krone desselben zu David mit der Versicherung, er selber habe den tödtlich getroffenen und von Feinden umringten Fürsten auf seine Bitte erschlagen. In einem heftigen Gesange (Impious wretch) kündigt David ihm zur Vergeltung dafür den Tod an. Bei den Schlußworten „deß Hand den Gottgesalbten schlug" geht die Melodie von Ddur in Dmoll über und leitet dadurch die prachtvolle ergreifende letzte Scene ein, welche als „Elegie auf den Tod Saul's und Jonathan's" bezeichnet ist.

Die musikalische Gestaltung derselben versuchte Händel auf zwiefache Art. Anfänglich gedachte er das für Königin Caroline gesetzte Begräbnißanthem (II, 436 ff.) dabei zu benutzen und zwischen die bedeutendsten Chorsätze desselben einige recitativischen Zeilen aus David's Klageliede einzuschalten. In der alten Handschrift oder im ersten Entwurfe der Partitur ist dies auf einer einzigen Seite folgendermaaßen angedeutet.

»Elegy on the Death of Saul and Jonathan.

the Sinfonie, in the last funeral Anthem

The ways of Zion do mourn, and ſhe is..... How are the mighty falln! She tat [that] was great.... Princeſs of the Provinces.

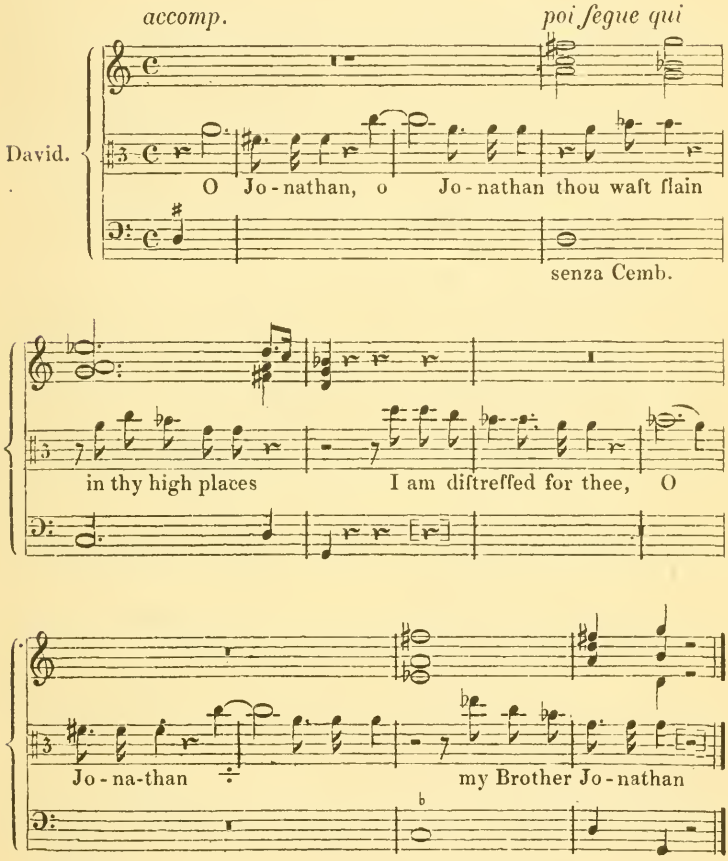

Segue.

When the Ear heard him .... O how are the mighty falln.... He deliver'd the poor that cried.... if there was any Praiſe he thought on thoſe things.

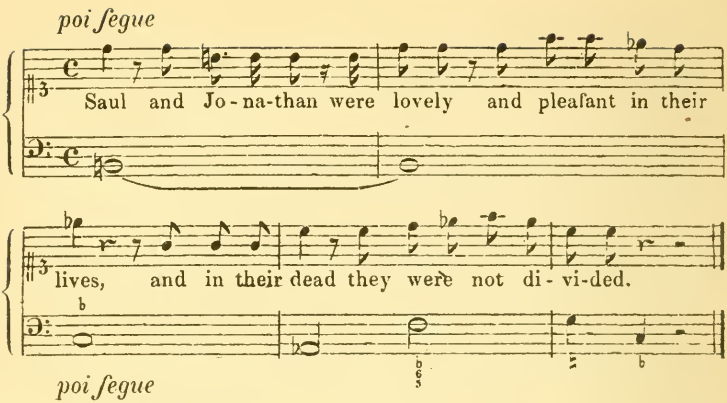

Their Bodies are buried in peace .... The mercifull goodnesf of the Lord endureth ... in Childrens Childern.

Poi segue High Priest [das in unserer Ausgabe S. 236 gedruckte einfache Recitativ Ye men of Judah ꝛc.]. *Coro.* Gird on thy Sword.«

Alles iſt jetzt einmal kreuzweis mit Blei durchſtrichen; denn Händel ſah bald, daß dieſer Gegenſtand einen von dem der Begräbnißode ſehr abweichenden Charakter hat und ſchon wegen ſeines Ausganges nicht den kirchlich feierlichen, ſondern den elegiſchen Ton erheiſcht. Nachdem dies alles geſtrichen war, blieb der Name „Elegie“, welcher auch für die jetzige Klageſcene noch durchaus paſſend iſt, an dem kleinen ſiebentaktigen Inſtrumentalſatze (S. 210 unſerer Ausgabe) hängen, der in den früheren Ausgaben wunderlicher weiſe eben als »Elegy« in den Appendix geſetzt iſt. Daß Händel ihn wirklich und in dem von uns bezeichneten Zuſammenhange als Einleitung, gleichſam als Aufruf an den Chor, ſpielen ließ, lehrt ſeine nachträgliche Bemerkung «senza Organo«, iſt auch wohl von ſelber klar, denn wie wäre ein herrlicherer, ein in energiſcherer Gedrungenheit vorſchreitender Uebergang von dem Marſche zu dem folgenden Klagechore nur denkbar? Jetzt freilich findet er ſich in dem Directionsexemplare durchſtrichen und verklebt, woraus indeß, wie aus andern Anzeichen, nur hervor geht, daß der jüngere Schmidt ſpäter noch manche Aenderungen auf eigne Hand vornahm.

Bei der neuen Bearbeitung entstanden dann erst jene unvergänglichen Tonsätze, welche zu den größten Zierden dieses Oratoriums gehören. Als Instrumentalspiel am Eingange steht der weltberühmte Todten- oder Trauermarsch, der, soweit die englische Sprache reicht, überall ertönt wo ein Brite mit Musik zu Grabe geleitet wird, und auch uns Deutschen einst, wenn unsere musikalischen Fehden ausgetobt haben, ein ebenso theures Nationalstück werden, ja bei allen Völkern Heimathsrecht erlangen wird. Denn als die personificirte Einfachheit und Ursprünglichkeit, gleichsam als aus lauter Urtönen gebildet, berührt dieser Tonsatz diejenige Saite der menschlichen Empfindung, deren Schwingung überall, wo ein echt menschliches Mitgefühl waltet, gleich ist. Händel, in der fast übermenschlichen Sicherheit seiner musikalischen Empfindung, wählte eine Durtonart (Cdur) und löste damit das Problem, welches alle unsere breiten, malerischen, oft musikalisch reichen und schönen, oft auch grell schmerzlich ertönenden Moll-Trauermärsche unangerührt lassen müssen, denn er bringt damit zugleich den „Trost in Thränen", versüßt die Wehmuth und umspannt das Gewölk des Schmerzes durch des Himmels Reinheit und Unendlichkeit. Nur bei Zugrundlegung der Durtonart ist es möglich eine solche Fernsicht zu eröffnen, eine solche Verschmelzung von Trauer und Trost zu bewirken; auf ihr breitet Händel seine einfachen Töne aus, die dem Gemüthe jedes Theilnehmenden die richtige Bahn vorzeichnen, die tiefste Anregung gewähren, aber keinen Zwang ausüben durch bedrückende Tonmassen oder grelle Effecte, sondern dem Spiel der geistigen Kräfte freien Lauf lassen, so daß Jeder je nach Lage und Stimmung mitgehen und mitfühlen kann — der Eine mäßig und gefaßt, der Andere von Schmerz zerrissen, blutenden Herzens in die Unendlichkeit dieser weichen duftenden Töne sich einspinnend, seine Schmerzmomente hinein webend, heraus hörend, Alle aber von dem sanften Wohllaut und dem durchklingenden unaussprechlichen Frieden wie von einem heilenden Balsam berührt. Musikalisch erwarte man, wie bei derartigen Händel'schen Meistersätzen überhaupt, das Allereinfachste: 8 tonische Takte von Saiteninstrumenten in tiefer Lage mit Posaunen im Einklange machen den Anfang, Orgeln und Flöten wiederholen dieselben eine Octave höher;

sodann haben die vorigen Instrumente einen Satz von Gdur nach Dmoll in 4 Takten, worauf alle Instrumente vereint in ebenfalls 4 Takten auf Grund des anfänglichen Cdur-Motivs ein Tutti bilden; als Orgeln und Flöten auch das Gdur-Dmoll-Solo in der oberen Octave wiederholen, kehrt das Cdur-Tutti noch einmal wieder und führt zum Schlusse. Also 8 Takte zu 8, je halbes Orchester; 4 Takte Soli gegen 4 Tutti; noch einmal 4 Soli gegen 4 Tutti: Summa 32 Takte. Oder mit andern Worten: nachdem ein 8taktiger, sanft und mäßig bewegter Satz in tonischen Accorden zweimal, dunkler und heller, erklungen ist, tritt in Violinen und Posaunen die Tonart der Dominante auf mit einer absenkenden Wendung nach Dmoll, in ergreifenderen und schmerzvolleren Tönen, worauf aber sofort das ganze Orchester, und zwar in der wirksamen Lage der sogenannten Naturharmonie, auf Cdur zurückgeht und dadurch den Klagelauten der Einzelnen, die sich heftiger hervor drängen und trostlos in Moll versinken wollen, das erhebende Gegengewicht gemeinsamer Theilnahme und den Trost einer festen einklangvollen Naturordnung entgegen setzen, auch dann, als der Schmerz, in die oberen Töne sich flüchtend, noch einmal in den Dominant- und Dmoll-Klängen laut werden will: womit denn der natürliche völlige Abschluß gegeben ist. Was auch das Gemüth Tiefstes und Unaussprechliches bewege, diese so einfach gegliederten 32 Takte sind weit genug es zu befassen.

Der vorhin erwähnte, aus der früheren „Elegie" übrig gebliebene kleine Instrumentalsatz im Cmoll leitet einen ergreifenden Chor ein (Mourn. Israel — Klag', Israel): und hier wo die Menschenstimme laut wird, bringen auch sofort düstere und heftigere Töne hervor, ganz in Händel's Art und in Gemäßheit eines der ersten Grundgesetze der Tonkunst, demzufolge erst der Gesang in Leid und Freude das Innere aufschließt, dadurch bei aller seiner scheinbaren Enge und Begrenzung das Gebiet dieser Kunst wahrhaft erweitert und geradeswegs in eine reichste Tiefe führt, über welche das äußerlich so viel mannigfaltigere und buntere Spiel der Instrumente sich nur andeutend, nur auf Umwegen und wie in einer Vorhalle auszusprechen vermag. Dem Klagechore über das auf Gilboa's Gefilden erschlagene jugendliche Heer folgt eine Reihe von Liedern, die nach dem Texte wie nach dem biblischen Gedichte sämmtlich von David zu

ſingen wären, in der Wirklichkeit aber faſt von ebenſo vielen verſchiedenen Sängern vorgetragen werden als Stücke vorhanden ſind. Händel hat hier auch nirgends „David" ſondern überall nur den Namen des betreffenden Sängers vorgezeichnet: bei dem erſten Liede »Mr. Beard« (Tenor), bei dem zweiten »Mrs. Arne« und ſpäter »Sig^ra. Frasi« (Sopran), bei dem dritten »for Sig^ra. Galli« (Contraalt, ſpäter auch einem Altcaſtraten mit italieniſchen Worten mundrecht gemacht), bei dem vierten zuerſt im Original »Mrs. Arne« und dann im Handexemplare für folgende Aufführungen nach einander »Sig^ra. Francesina«, »Frasi«, »Avolio«, was immer Sopran bedeutet.[25]) Das erſte dieſer Lieder (Oh let it not — O ſchweigt in Gath) trifft wundervoll ſtark den Ausdruck tiefſter Scham David's über den zerſchmetternden Schlag, welchen abermals die Philiſter gegen ſein Vaterland geführt hatten, ſein Heldenherz zuckt unter dem Hohn der Feinde und weint über die Schmach, aber es iſt die Zerknirſchung einer hohen ſtolzen Seele, was durch die langathmige, ſchwungreiche, theilweis faſt in Geſangrede übergehende Melodie ſo ſchön und mit ſo einfachen Mitteln gezeichnet iſt. Obwohl dieſer Eingang nun auch in der Muſik ganz aus David's Seele geſungen iſt, widerſpricht dem doch keineswegs, daß nicht er ſondern ein „Tenor", eine ungenannte Stimme aus Israel den Satz vorträgt, denn ſeine Empfindung war die jedes echten Israeliten und gelangt nur dadurch im Oratorium zu ihrer vollen Bedeutung, daß ſie als von der Perſönlichkeit des Dichters losgelöst und über dieſelbe hinaus greifend erſcheint. Der nächſtfolgende Geſang (From this unhappy day — Nach dieſem Tag der Schmach) wendet ſich nach dem Schlachtfelde, an das Gebirge Gilboa, deſſen Gefild nicht mehr in Pracht und Anmuth ſtrahlen ſondern veröden müſſe, weil Saul's Schild und Kraft hier brach. (Bei der Aufführung iſt dieſes Stück hin und wieder ausgelaſſen.) Wie ſicher treffend brachte Jonathan's Pfeil den Tod, heißt es dann in dem dritten, höchſt

25) Wir hätten in unſrer Ausgabe des Saul S. 215 u. f., um aller Mißdeutung vorzubeugen, die Vorzeichnung „David" lieber ganz weglaſſen und nur die Geſangſtimme (Tenor, Sopran u. ſ. w.) bemerken ſollen; doch wird für den, der die hier gegebenen Erläuterungen beachtet, kein Irrthum möglich ſein.

anmuthreichen Liede (Brave Jonathan — Wenn Jonathan den Bogen zog), mit bloßem Grundbaß begleitet, in welchem also die Melodie mit ihrer Kraft alles allein ausrichten muß, auch sich in den einfachsten wohllautendsten Gängen bewegt und doch selbst im Malerischen so Großes leistet. Aufgegriffen und vollständig abgeschlossen wird das Bild der beutereichen Schlacht durch den Chor »Eagles were not — Nie war der Adler rasch wie sie", welcher in nur 12 Takten an lebhafter Bewegung und voreilender Begleitung auf die behagliche malerische Breite und Ruhe des Vorgesanges den bekräftigenden Nachsatz bildet: ein psychologischer Meisterzug, den man wohl zur Nachahmung empfehlen dürfte, wenn sich nicht wieder das Beste davon aller Nachahmung entzöge. Im Vortrage hängt alles davon ab, daß die kleine Chorstrophe als das erscheint was sie wirklich ist, als ein Nachruf der an die Stelle des Nachspiels tritt und eben wegen seines unerwarteten Einfalles eine so aufregende, aber auch wegen seiner Wahrheit und seines wesenhaften Zusammenhanges mit dem vorauf gegangenen Gesange eine so tiefe Wirkung hervor bringt.

Hierauf erst, nachdem die äußeren Bezüge in großen einfachen Strichen angedeutet sind, dringt der Ton mit voller Stärke in das Herz des Gegenstandes ein; mit dem Beginn des Liedes David's »In sweetest harmony — In süßer Harmonie vereint" versinkt die Seele urplötzlich wie in abgrundlose Tiefen des Schmerzes und kostet Weh und Wonne einer ganz reinen, nur dem edelsten Gemüthe entspringenden Klage. Wenn süße Wehmuth völlig in Musik aufgehen wollte, müßte sie diese Gestalt annehmen. Der Chor, in steigender aber mehr nach Innen dringender Bewegung, fällt ganz wie von selbst in David's Gesang ein, zuerst die Oberstimme allein und ohne alle Begleitung in die auf ruhendem Tone hinschmelzende Klage „O schwerer Tag", hervor quellend wie eine Thräne die sich endlich nicht mehr zurück drängen läßt und, einmal in's Auge getreten, nun den mit voller Gewalt ausbrechenden Strom der Empfindungen öffnet; denn die unteren Stimmen haben das leise Mitsingen des Soprans kaum vernommen, als sie denselben Ruf heftiger ertönen lassen und dadurch auch die Oberstimme mit sich fortreißen. Aber unwillkürliche Heftigkeit verursacht auch

wieder plötzliches Einhalten: so ist die ganze Betheiligung des Chores hier zu Anfang in 4 Takten erschöpft, in 4 Takten von reinstem und kunstvollstem Naturlaute. Das Solo David's[26]) von 8 Takten, welches den Gesang weiterführt, wird dann vom Chore, wobei David stets mitsingt, in 5 Takten gedrängt wiederholt, ebenso tiefbewegt und lauttönender als vorhin, aber in geschlossener und daher ruhigerer Haltung. Ein weiteres, ausführliches Solo David's von 24 Takten leitet den Chor auf einen dem Anfange ähnlichen Einsatz, der dann aber fest gehalten wird und in den herrlichsten größten Zügen zum Schlusse führt; namentlich ist die schwungvolle Linie der Melodie in ihrem auf- und absteigenden

26) Als Fortsetzung der in den Chor auslaufenden Arie müßte es natürlich ebenfalls im Sopran stehen. Dies war aber anfangs nicht der Fall, das Solo bewegte sich, wie die ganze übrige Partie David's, in der Lage des Contraalt, auch noch bei der ersten Umarbeitung, und ist in dieser Gestalt in den früheren Ausgaben gedruckt. Aus der Bemerkung im Original »Sigra. Marches« (Marchesina) ist zu ersehen, daß es Händel's Absicht war, erst mit diesem Solo David (und zwar im Alt) eintreten zu lassen; aber bei der Umarbeitung eines großen Theiles der voranf gehenden Musik gerieth die Arie „In süßer Harmonie" unvermuthet in eine Verbindung, bei welcher die Trennung des Chorsolo von der Arie nicht mehr natürlich erschien. Anfangs ließ Händel es aber unverändert stehen, so daß David von dem ganzen Gesange nur dieses Solo, die unvergleichlich zarte Klage um den gefallenen Freund, selbst vortrug und wohl bei »Oh fatal day« (S. 227, T. 1) mit dem Sopran zugleich einsetzte; doch später, vielleicht schon nach den ersten Aufführungen, suchte er eine engere Verbindung oder Einheit zwischen Arie und Solo herzustellen, denn in dem Handexemplare sind mehrere Stellen von ihm ohne Aenderung der Harmonie in den Sopran umgeschrieben, auch zwei Takte, die früher Pausen hatten, erst jetzt mit einer ergreifend schönen Melodie versehen (S. 229, T. 3—5) und dazu bemerkt »alter'd«, geändert, wie man es jetzt bei uns gedruckt findet, wo bei doppelten Noten die unteren den ursprünglichen Alt, die oberen den später eingefügten Sopran bezeichnen. Weil hieraus aber der Mißstand sich ergiebt, David's Partie, die sich bisher im Alt bewegte, nun am Schlusse des Oratoriums in einen wenn auch eben nicht sehr hohen Sopran hinauf zu rücken, und Händel's Fingerzeige hier nicht für alle Fälle sicher ausreichen, so muß es uns da, wo ein Alt oder zweiter Sopran zur Bewältigung der Arie „In süßer Harmonie" nicht ausreicht, freistehen, dieselbe einem Sopran oder auch einem Tenor zu überweisen und David erst bei dem Chorsolo, d. h. zugleich mit dem Chore S. 227, T. 1 beginnen zu lassen, womit er seinen Vorsänger ablösen und den Gesang im Bunde mit dem Chore und in der ursprünglichen, sehr melodischen Alt-Lage zu Ende führen würde.

Schlußgange „wie hebst du je empor dein sinkend Haupt!“ über alle Beschreibung großartig einfach und von ausdrucksvollster Tiefe. Chor und vorauf gehende Arie sind auf dieselben Grundgedanken gebaut, was namentlich gegen Ende des Chores immer deutlicher hervor tritt. Die Arie hat einen längeren Vordertheil in der Haupttonart (Edur) zur Verherrlichung Jonathan's, und einen kürzeren Mitteltheil in Fis- und Gismoll zum Preise Saul's; auf letzteren folgt nicht wieder der Vordersatz, sondern der durch eine völlig neue und unerwartete Steigerung aus den eigensten Gedanken desselben heraus gewachsene Chor, welcher mithin formell die Stelle des da Capo in der Arie vertritt, wie er seinem Inhalte nach die süß schmerzliche Bejahung und Bekräftigung des ganzen Israel zu dem von David angestimmten Klageliede bildet: wodurch denn in der Einheit der Stimmung die Einheit der Kunstform bewundernswerth gewahrt ist. Dies ist nun wieder, und zwar in verhältnißmäßig engem Rahmen, eins der ewigen Muster von geschlossenem Aufbau der Form und Tiefe der Gedanken, wie Händel sie in unbegreiflicher Fülle und Vollendung geschaffen hat.

So endet eine Klage, welche die gefeierten und nun in die Nacht der Vergangenheit hinsinkenden Helden durch die Gluth einer alles verklärenden Liebe wahrhaft wie mit Abendsonnenglanz vergoldet. Was hier laut wird, muß angesehen werden als ein Nachhall jenes hoffnungsfrohen Jubels, mit welchem das Volk Saul's Emporkommen zum Thron und jeden seiner herrlichen Siege begrüßte. Blieb das, was in Wirklichkeit erreicht wurde, zwar weit zurück hinter der hochfliegenden Hoffnung, so war doch die im Jugendrausche einmal entzündete Liebe des ganzen Israel zu seinem ersten Könige so tief gedrungen, daß alles Leid der späteren Zeiten sie nicht wieder zu entwurzeln vermochte; aus obiger Klage spricht denn auch weit mehr diese unerschütterliche Liebe, als das durch Saul gebrachte wirkliche und dauernde Glück des Volkes. Aber wenn die Liebe das Maaß ihres Glückes in sich selber trägt, so haben wir auch noch in diesen ihren letzten Lauten ein unvergängliches Zeugniß, wie tief Saul und sein Haus mit dem Volke verwachsen war und wie sehr seine Herrschaft im Ganzen als ein Segen empfunden wurde. Daß dies wirklich die wahren Gefühle der Edelsten

Israel's waren beim Untergange ihres ersten Königs, lehrt die ganze Geschichte; als das glänzendste Zeichen davon und zugleich als ein untrüglicher Beweis, daß die dankbaren Empfindungen des Volkes nicht auf Täuschung beruhten, sondern wirklich aus einem durch Saul zu kräftigerm Aufstreben erhobenen Gemeinganzen kamen, ist eben das Lied David's, des großen Gegners von Saul, erhalten, in welchem der gefallene Held nun „nach seinem bessern Selbst unter Menschen ewig fortlebt".[27]) Als ein überaus herrliches Denkmal von Gemüthsreinheit, Geisteshoheit und Vaterlandsliebe ist dasselbe der musikalischen Todtenfeier in unserm Oratorium mit Recht überall zu Grunde gelegt. In diesem einzelnen Falle war es nun anscheinend ein Leichtes, der Handlung des Oratoriums den echt geschichtlichen Charakter zu wahren, und doch hängt die Wahrheit der Geschichte hier schließlich wieder ganz allein von der musikalischen Gestaltung ab; denn erst durch eine Anordnung, wobei der Chor, obwohl auf's innigste mit David zusammen gehend, doch als geschlossene selbständige Macht in freier Betheiligung dem Sänger zur Seite tritt und dadurch unzweideutig als Stimme des Volkes Israel sich kund giebt, ist das, was David dichtete und sein Heer auswendig lernte, im Oratorium die Sprache des ganzen wahren Israel geworden. Eine andere Fassung war wohl denkbar, ja lag vom Standpunkte beschränkter Geschichtsbetrachtung aus sogar weit näher. David, der Dichter, konnte auch der allein vortragende Sänger sein, dessen Wort und Weise der Chor, d. h. sein Häuflein Kriegs- und Leidensgefährten in der Verbannung, Strophe um Strophe wiederholte, wie ja auch berichtet wird, er habe sein Lied ihnen alsobald eingeprägt. Und da nichts gewisser ist als daß die Strophen hierbei sämmtlich nach derselben Melodie abgesungen wurden, so könnte auch jetzt noch eine derartige musikalische Fassung geboten erscheinen da wo man eben den ursprünglichen Charakter treu bewahren wollte. Also das Lied fortlaufend von David d. i. von einem und demselben Sänger nach einer und derselben Melodie vorgetragen, vom Chore stetig und in gemessenen Absätzen wieder-

27) Ewald, Geschichte des Volkes Israel II, 501 (der 1. Ausg. v. J. 1845).

holt, würde anscheinend eine alterthümliche Erneuerung derjenigen Musikweise ergeben, in welcher dasselbe seiner Zeit bekannt wurde; — und wenn etwa Benedetto Marcello (oder Gluck — von Späteren, denen der rein geschichtliche Sinn im Bereiche ihrer Kunst schon abhanden gekommen war, ist hier garnicht zu reden) den Text zu setzen gehabt hätte, so würde er durch eingrabende Studien, die den Gelehrten vielleicht heute noch beachtenswerth dünchten, die Wurzeln des alten biblischen Gesanges bloß zu legen gesucht und sich bemüht haben, auch musikalisch wieder auf David's Lager in Ziklag zurück zu gehen: und ein Gelingen dieser Art wäre sein Triumph gewesen. Aber was wäre damit erreicht? und wie wenig würde die alterthümelnde Weise den eigentlichen Gehalt jenes unsterblichen Liedes zu Tage fördern, dessen Größe und Bedeutung eben darin liegt, daß der Gesang aus dem Herzen David's auch ein Gesang war so ganz nach dem Herzen Israel's, dessen musikalische Darstellung daher zunächst und vor allem nur den Zweck haben konnte, dies in voller Wirkung hervor treten zu lassen. Händel hütet sich wohl anzudeuten, daß nur David's Freunde in sein Lied eingestimmt hätten; er theilt ferner die Strophen des Einzelgesanges verschiedenen Stimmen oder Personen zu, läßt also den Dichter als solchen hinter seinem Gedichte zurück treten und bewahrt ihm nur die rein persönlichen Worte über Jonathan. Deutlicher konnte er es nicht aussprechen, daß er die ganze Scene im oratorischen, nicht im bühnendramatischen Sinne aufgefaßt wissen wollte, wie es denn auch unnatürlich wäre, das Lied nur von David's damaligen Genossen gesungen zu denken, die wohl David's Edelmuth und Seelengröße bewundern, auch sein Lied treu nachsingen lernen, aber nicht aus vollem Herzen in den Lobgesang auf einen Mann einstimmen konnten, der sie in die Fremde getrieben und bis auf den Tod verfolgt hatte, nicht einstimmen eben in dem Augenblicke wo sein Tod ihnen Allen Leben und Vaterland wiedergab, nicht so einstimmen wie von dem Chore in Händel's Musik eingestimmt wird. Die Vertheilung des Liedes David's an mehrere Sänger, welche auf den ersten Blick als eine willkürliche That des Componisten erscheint, abzielend auf rein äußerliche Mannichfaltigkeit, ist in Wirklichkeit also nur die wahrhaft kunstvolle Ausdeutung desselben, dem historisch

Ueberlieferten so wenig widersprechend, daß dieses dadurch erst seinem innersten Wesen nach zur reichsten Entfaltung gelangt. So greift das wahre Kunstwerk immer selbst über das herrlichste geschichtliche Denkmal hinaus, welches seine Unterlage bildet; und die Benutzung von künstlerischen Quellen und Vorlagen versteht Händel freiesten Sinnes stets nur so, daß er willig die nächste enge Geschichts- und Charaktertreue preisgiebt, um zu der weiteren, allgemeineren und innerlich desto gewisseren zu gelangen.

Nun folgt der Schluß. Der große Nachdruck, welcher auf ihn gelegt ist, ergiebt sich aus seiner Bedeutung; er mußte mehr, als gemeinhin der Schluß von solchen Werken, enthalten, da er den eigentlichen Ausgang der hier behandelten großen Begebenheit noch darzustellen hatte. Und solches geschieht auf die denkbar vollendetste und kühnste Weise.

Ein junger Priester in David's Gefolge, Abiathar (Abjathar oder Ebjathar, nach anfänglicher Bestimmung weniger passend »High Priest«), leiht dem Sehnen und Hoffen seines gebeugten Volkes Worte, indem er, die Trauer verscheuchend, auf David als auf ihren siegreichen gottgeliebten Hort hinweist. Zuerst geschah dies in einem kurzen einfachen Recitative (S. 236 der Ausg.), dann in einer längeren Baßarie (S. 232 daf.), später, nach dem Textbuche erweislich seit 1750, wieder in dem früheren Recitative, welches hier auch gewiß am passendsten ist.[28])

Wie Israel dem Aufrufe des Priesters entsprach, zeigt der ge-

---

28) Die Arie »Ye men of Judah« ist interessant namentlich wegen der Art ihrer Entstehung, die sich nach dem Original und nun auch nach unserer Ausgabe genau verfolgen läßt. Der nie zur Aufführung gelangte und bei uns im Anhang S. 284 gedruckte erste Entwurf der Zornarie David's »Impious wretch« enthält die Keime zu einigen Gedanken, welche Händel darauf bei denselben Worten in wesentlich neuer Verarbeitung wieder anbrachte, und außerdem den größten Theil der Musik zu dieser Schlußarie des Priesters, ist aber steifer und weniger reich und angemessen ausgebildet. Die Form, welche die Musik in jenem ersten Entwurfe zeigt, scheint mir ziemlich sicher auf Entlehnung und probirendes Anpassen eines fremden Satzes hin zu deuten; Händel's Art zu arbeiten ersehen wir also hier auf's neue an einem zwar kleinen und wenig bedeutenden, aber doch sehr anschaulichen Beispiele.

waltige Schlußchor in Cdur »Gird on thy sword — Gürt' um dein Schwert", ein Schlußsatz wie ihn Händel seit 1720, dem Psalmengesange zu Esther (I, 476), nicht wieder geschrieben hatte.[29]) Um die einzige Stütze, welche stehen blieb als der Feind alles zerschmetterte, um die stets siegreiche Fahne des durch Glück erhöhten, im Unglück bewährten Helden David schaart sich nun das Volk, ausrufend „Gürte dein Schwert um, du Mann der Macht, führ' uns zum Streit, denn Dir winkt Sieg" — mit einer Wucht, einer unwiderstehlich forttreibenden Gewalt, in der das felsenfeste Vertrauen, die unerschütterliche muthvolle Zuversicht eines ganzen Volkes liegt. Man fühlt es bei dem ersten Tone, der Mann dem dies gilt, ist der hehre Kriegsmann, der Mann der That, der echte volle Mann dem unwillkürlich alles zuströmen muß. „Voran, voran, der Sieg ist dir bereit" — bei diesem Einsatze des Basses, der aufsteigend durch die Stimmen läuft, wird die Tonart verlassen, auf Cdur plötzlich Adur gesetzt, und als der Gang nach 9 Takten in Gdur schließt, folgt ähnlich und ebenso plötzlich Cdur: ein Effect, der bei Händel selten ist, aber hier als ein Ruck in der Tonbewegung die großen Massen ganz unerwartet fortschnellt und entflammt; die Begleitung eilt voran und malt die lebhafte und athemlos freudige Willigkeit, mit welcher den Impulsen gefolgt wird. Der in Cdur beginnende Einschnitt wendet sich bald nach Cdur zurück, schließt mit starken einfachen Hebungen den ersten Absatz und leitet den zweiten ein („Richt' auf Judäa's Macht"), welcher größtentheils in fugirter Bewegung verläuft, wie der vorige überwiegend einfach harmonisch gehalten ist. Das „Wohlauf, voran" aus dem ersten Satze ist dem Hauptthema „Richt' auf Judäa's Macht" als Gegensatz eingeflochten, der aber in bündigster Form ebenfalls von der leitenden Stimme ausgeht und in seiner Lebhaftigkeit das Hauptmotiv zum Schlusse hin auf einen Augenblick sogar vollständig überwindet, jedoch nur, um dasselbe dadurch unmittelbar hernach in desto größerer Kraft und Geschlossenheit hervor zu locken. Von solchen Zügen unerwartet freien Spieles

29) Die Vorschrift „Allegro", welche überhaupt bei Händel selten eine Bedeutung hat die mit dem Metronom zu bestimmen wäre, will namentlich in diesem Falle nichts besagen als: angemessene Lebhaftigkeit der Bewegung.

und lebhaft aufleuchtender Beseelung der Form ist Händel's Musik übervoll, und da nicht am wenigsten no es sich eben um die schwierigsten Formen des Tonsatzes handelt. Mit niederschmetternder Wucht ruft nun der Chor vereint „Dein starker Arm, mit Kraft gestählt, macht stolzer Feinde Wangen bleich" — als dritter Einschnitt überleitend zu dem zweiten Haupttheile des Chores, worin es heißt, daß Israel, von David's Tugend entzückt, in umdrängenden Mengen ihm auf seinen herrlichen Pfaden folgen werde: in einzelnen Stimmen von dem Chore durch lebhafte Zurufe begleitet oder unterbrochen, künden sich die Schaaren an wie sie hoffnungsfroh nach David's Lager ziehen, von allen Stämmen Israel's Alles was aus dem letzten Kriege noch Leben und wahren Lebensmuth sich gerettet hatte, so daß sein Lager anschwoll und „groß wurde wie ein Lager Gottes". [30]) Was jener alte Chronist berichtet, gewinnt in dieser Musik wieder Leben, Gestalt und Glanz, und wenn irgend etwas, so vermag sie uns von der aufgehenden Sonne der Davidischen Zeit eine Ahnung zu geben. Der Chor, unübertroffen an Kraft der Zeichnung und Uebersichtlichkeit des Baues, an Massenbewältigung durch die einfachsten Mittel und großartiger Dramatik, zerfällt sinnreich in zwei große Hälften, von denen die erste und größere die Befreiung Israel's von mächtigen Feinden, die andere die Freude des Volkes über das neu gegründete Reich ausdrückt. Ueberall hierbei hebt sich die glanzvolle Gestalt David's als der leuchtende Mittelpunkt hoch empor, und Heldenfeier ist niemals begeisterter und in voller Unbefangenheit prachtvoller dargestellt, als hier, war aber auch niemals berechtigter; denn David zerriß die Jahrhunderte lange Kette von Unterdrückungen durch eine Reihe der glänzendsten Siege, und aus einem Spott der Philister erhob er sein Israel schnell zum Herrn der ganzen umwohnenden Völkergruppe, ja berührte mit seiner Macht die Schwelle der Weltherrschaft und führte die schöne einzige Zeit herauf, in welcher Volksleben und höhere Geistesbildung gemeinsam in Blüthe standen wie nie weder zuvor noch nachher bei diesem Volke. Einen solchen Verlauf nahm die durch Saul

30) 2. Samuelis 2, 1—4. Vgl. Ewald, Gesch. d. V. Israel II, 569.

als den ersten seiner Könige aufgerufene, sodann aber in Verwirrung gestürzte nationale Bewegung, und hiermit gelangte sie zu ihrem Abschlusse. Dies ist denn auch der ganz treue geschichtliche Ausgang, die durch die Heilkraft eines gesunden aufstrebenden Volksganzen bewirkte Versöhnung und damit der wahre Schluß der Tragödie von Saul. Indem unser Oratorium durchaus von diesem vollen tiefen Strome der Geschichte getragen wird und nach gedrängter Darstellung der Hauptmomente auf unvergleichliche Weise den Blick zu lenken weiß in das heran nahende schönste Zeitalter Israel's, steht der hohe Schlußchor da wie das in die Wolken gestellte rosige Morgenroth, welches alle Herrlichkeit des anbrechenden Tages in süßer Vorempfindung kosten läßt. Alles was von einem echten Geschichtsbilde verlangt wird, erfüllt das Oratorium Saul im höchsten Maaße, da es den geschichtlichen Vorwurf treu und in seinen erhabensten Zügen wiederspiegelt.[31])

31) Will man dagegen ein Beispiel sehen, wie unsere Zeit, die sich ihrer geschichtlichen Einsicht laut und zum Theil auch mit Recht zu rühmen pflegt, doch vor der Vergangenheit so beschämend tief steht, wo es sich handelt einen geschichtlichen Vorgang mit historischer Treue und in historischem Geiste durch die Kunst zu beleben: so vergleiche man mit unserem anspruchslosen Oratorium einmal eine anspruchsvolle „Dichtung" unserer Tage: „Saul. Ein Drama von J. G. Fischer. Stuttg., Cotta. 1862." Hier beginnt die weitschichtige Handlung schon mit dem Kriege gegen die Amalekiter, nicht ohne Absicht, denn die bewegende Macht der ganzen betreffenden Geschichte ist auch nach diesem Dramatiker nichts anderes und nichts höheres als: Befehdung von Königthum und Priesterthum. Daß der größte Kenner dieser Geschichte, Ewald, den Samuel mit Luther verglich (Gesch. d. V. Israel II, 431—32), also mit einem Helden der gleicherweise für Religion, für Volksthum und für Geistesfreiheit wirkte, und dem er an Charaktergröße überlegen sein dürfte, wie er es war in glücklicher Begründung dessen was seinem Volke dauernd zum Heil gereichte; daß sich auch nicht eine Spur von Priestertrug im Bewußtsein des damaligen Israel vorfindet; daß das Volk einstimmig und fest zu Samuel stand, nicht aus einer durch lange Priesterherrschaft erzeugten Verdummung, sondern in herrlich sittlichem Bewußtsein und freiem Entschlusse für die gute Sache; daß sogar schon der nächste Mann nach Saul, David, in Samuel's Fußtapfen einlenkend Priester- und Königthum versöhnte, vereinigte und dadurch erst der echte Volksmann wurde, der dauerndes ja ewiges Glück begründete — womit hier so deutlich wie möglich Weg und Wahrheit der Geschichte gewiesen ist: alles das muß für heutige Dichter schier unfaßbar sein, denn das Höchste wozu sie sich erheben können, sobald ihnen in der Geschichte etwas begegnet wo priesterliche

Bei öffentlichen Aufführungen wird die Gesammtwirkung dieses Oratoriums von der richtigen Behandlung der beiden ersten Akte abhängen; denn in dem Schlußakte fließt die musikalische Strömung so stark, daß ein Vergreifen kaum möglich ist. Unter „Behandlung" wolle man aber nicht zunächst, oder doch nicht ausschließlich, Streichen und Kürzen verstehen, sondern vielmehr dies, daß man nichts einübe was nicht zuvor verständnißinnig erfaßt ist, und nichts singen lasse wozu nicht einigermaßen die Kräfte vorhanden sind. Die Handlung geht von der zweiten Hälfte des ersten Aktes bis in den Anfang des dritten wesentlich unter einzelnen Personen vor sich, wobei nicht der Zweck sein konnte, möglichst starke sinnfällige Contraste aufzutragen, und namentlich auch der nicht, eine sogenannte dramatische d. i. bühnengemäße Beschleunigung zu erzielen, die in einem Oratorium, welches mit dem Aufgeben der äußeren Darstellung auch von den Fesseln derselben entbunden ist, nicht erzielt werden kann noch soll, — sondern wo der Schwerpunkt in die Zeichnung von Charakterbildern und Stimmungsscenen gelegt ist, in denen und durch welche die Handlung auf völlig musikalischem Grunde fortschreitet, so daß das Dramatische immer entweder (im Recitativ) auf bloße Andeutungen beschränkt bleibt, oder (in Arie und Chor) erst als ein Zweites und Abgeleitetes sich ergeben kann. Nur auf solche Weise vermag das Oratorium seinen Gegenstand zu erschöpfen und ein vollendet selbständiges künstlerisches Ganzes zu liefern. Wollte man bei Saul etwas streichen, so würde wohl zunächst an die Reihe kommen aus dem ersten Akte: Merab's erste Arie „Wie schändest du dein stolz Geschlecht" S. 63—66, — der zweite Theil von Jona-

---

und königliche Gewalten auf einander stoßen, ist — mittelalterliche rohe Rauferei zwischen Papst und Kaiser! Die Unfähigkeit lenkt allerdings immer mit Vergnügen und mit einer gewissen Nothwendigkeit in verkehrte Pfade ein, weil es ihr dann leichter wird, die Beurtheiler durch eine zur Schau getragene Originalität irre zu führen — wie obiges Drama, eine auf dem Grunde herrschender niedriger Zeitansichten mit mehr oder weniger Geschick durchgeführte Täuschung, denn auch von mehreren Seiten als „eine nicht ohne Größe des Plans angelegte Dichtung" bezeichnet worden ist. Dringt endlich, wie sicher zu hoffen, die geschichtliche Wahrheit wieder allgemein durch, so muß dies namentlich auch dem Verständniß der geschichtstreuen Oratorien zu gute kommen.

than's Arie „Rang und Hoheit" S. 69, — der erste Theil von Michal's Arie „Seht wie sie so höhn'schen Blicks" S. 72—74, — und Merab's Arie „Bethörter Mann, der Launen Raub". Aus dem zweiten Akte: die ganze oder fast die ganze Scene nach dem Eingangschore zwischen Jonathan und David S. 122—131, zwei Arien und mehrere Recitative. Fast alle diese Gesänge sind nicht lyrischer oder dramatischer, sondern betrachtender Natur und würden nach jetzt herrschender Auffassung eben deßhalb getilgt werden müssen; Merab's große Arie müßte also fallen, obwohl sie musikalisch vieles andere überragt und in den Händen einer bedeutenden Sängerin ihres Erfolges gewiß ist. Wir meinen nun durchaus, man solle weglassen was an sich entbehrlich oder von den vorhandenen Kräften nicht zu bewältigen ist, obwohl auch der geringeren Kraft durch Eröffnung des rechten Verständnisses oft unverhofft Flügel wachsen; aber wir meinen auch, man solle wenigstens so bescheiden oder nur so aufrichtig sein und das nicht als einen Mangel des Werkes hinstellen, was lediglich ein Mangel der aufführenden Kräfte ist; und wir bestreiten das Recht zu jeglicher Kürzung, selbst der wohl angebrachten, sobald sie durch Ansichten geleitet wird, die, dem Wesen des Oratoriums fremd, nur aus schwächlicher Abhängigkeit entweder von dem Kirchen-, oder dem Bühnen-, oder dem Liedgesange entspringen. Die Form der Rundstrophe mit Wiederholung des Vordersatzes, sonst bei Händel das gewöhnlichere, kommt in Saul nur selten zur Anwendung, sicherlich deßhalb, weil für derartige breite Arien in dem ganzen Mitteltheile dieses Oratoriums als Gegengewicht die breiten Chöre fehlten, wie solche in Samson und anderswo vorhanden sind. Hierdurch ist also dem für die mittleren Theile des Werkes ihrer kleinen Scenen wegen so wünschenswerthen raschen Fortgange der Geschichte der beste Vorschub geleistet.

Die erste Aufführung ging am 16. Januar 1739 vor sich;[32] bis zum 19. April wurde das Werk noch fünfmal wiederholt. Von der zweiten Aufführung an, seit dem 22. Januar, werden die Orgelsätze, mit denen Saul ausgestattet ist, in den Ankündigungen aus-

32) London Daily Post v. 9. Jan. 1738 (d. i. 1739).

drücklich angeführt, »With several new Concertos on the Organ«. Andere (z. B. Arne, Festing und Genossen in ihren wöchentlichen Subscriptionsconcerten bei Hrn. Hickford) beeilten sich, ihm diese Neuigkeit der Orgelconcerte sofort nachzumachen. Das Textbuch verlegte Thomas Wood, die Gesänge brachte John Walsh im Februar.[33]) Saul wurde auch später noch oft mit Beifall wiederholt. Eine Freundin Händel's, die geistreiche Frau Delany, bezeichnet das Oratorium als eins ihrer Lieblingsstücke,[34]) womit, sobald das Werk nur erst durch richtige Aufführungen bekannt geworden ist, das allgemeine Urtheil übereinstimmen wird; und bei der Wiederholung 1745 mahnte Jemand, diese Musik werth zu halten, deren wunderbare Macht durch Verherrlichung des Schmerzes den Schmerz lindere.[35])

---

33) This day is publ., *Saul*, an Oratorio, or Sacred Drama. As it is performed at the King's Theatre in the Hay-Market. Set to Musick by George-Frederic Handel, Esq. [folgt ein griech. und ein latein. Motto.] Printed for Tho. Wood« etc. Lond. Daily Post v. 3. Febr. 38/39.

»This day is publ., pr. 2 s. 6 d. The celebrated Airs in Score of the Oratorio of *Saul*. By Mr. Handel. J. Walsh.« Lond. Daily Post v. 12. Febr. 38/39. Eine zweite Sammlung zu demselben Preise erschien bald darauf, und beide wurden dann zu einer einzigen Sammlung vereint unter dem Titel »The most celebrated Songs in the Oratorio call'd Saul compos'd by Mr. Handel. London . . . J. Walsh . . . No. 545«.

34) The Autobiography and Correspondence of Mary Granville, *Mrs. Delany*. Edited by the R. H. Lady Llanover. (London: R. Bentley. 1st. series: 3 vols. 1861. 2d. series: 3 vols. 1862. 6 Bde. in gr. 8 mit vielen Bildnissen. Pr. £ 5.) Brief an ihre Schwester Anna v. 1. März 1750. II, 541.

35) After hearing (last Spring) Mr. Handel's Oratorio of Saul.

The doctrin taught us by the Samian *Sage,
*Pythagoras.
That Spirits transmigate from age to age;
Successively through various bodies glide,
(The Soul the same, the Frame diversify'd;)
At last, tho' long exploded, credit gains;
For lo! convinc'd by sweetly-magic strains,
With extasy th'opinion we allow,
Since, — proof that *Orpheus* was, is *Handel* now.

Die erste Vorstellung des Saul hat dadurch eine geschichtliche Bedeutung erlangt, daß mit ihr die Folge von zwölf Oratorien-Aufführungen begann, welche Händel fortan mit geringen Unterbrechungen jährlich veranstaltete. Die große oratorische Periode finge hiernach mit dem 16. Januar 1739 an. Händel miethete das bei den kriegerischen Verhältnissen leer stehende und günstig gelegene Haymarket-Theater (Heidegger's Opernhaus) für zwölf Aufführungen, und gab wöchentlich eine.[36]) Parterre und Logen legte er zusammen, wie bei Concerten bräuchlich geworden war, und nahm für den Platz ½ Guinee, für die Gallerie 5 Shilling; letztere wurde um Vier, der erste Platz um Fünf geöffnet, und die Musik begann um sechs Uhr: Bestimmungen welche auch für seine späteren Aufführungen und in andern Theatern Geltung behielten. Außer Alexander's Fest „mit verschiedenen Concerten für Orgel und andere Instrumente" erneuerte Händel auch die Allegorie Il Trionfo del

---

Too faint 's the hint; the Muse her voice must raise,
And, from a nobler source, our Lyrist praise.
Ye purer Minds, who glow with sacred fire;
Who, to th'eternal throne, in thought aspire;
For dissolution pant, and think each day
An age, till you the aetherial climes survey;
Who long to hear the Cherubs' mingled voice
Exalt in Hymns, and bid the Stars rejoice;
Bid universal Nature raise the theme
To boundless Goodness, Majesty supreme:
O listen to the warblings of his Shell,
Whose wondrous power can fiercest Grief dispell!
O to his Sounds be due attention given,
Sweet antepast of Harmony in Heaven!

Daily Gazetteer v. 13. März 1745.

36) *Malcolm* (Manners and Customs of London during the eighteenth century. Lond. 1808. 4. p. 361) hat die irrthümliche Angabe verbreitet, daß wöchentlich zwei Aufführungen stattfanden; dies war aber erst in späteren Jahren der Fall, als die Oratorien auf die Fastenzeit beschränkt wurden. — Die erste Nachricht von den diesjährigen Aufführungen bringt die „Tagespost" v. 3. Januar: »We hear, that on Tuesday se'ennight the King's Theatre will be open'd with a new *Oratorio*, compos'd by Mr. Handel, call'd Saul: Und that at the same Theatre there will be a Masquerade on Thursday the 25 Inst.« Lond. Daily Post, Wednesday v. 3. Jan. 38/39.

Tempo e della Verità, ebenfalls mit Instrumentalconcerten;[37]) außerdem stand noch ein ganz neues Werk bereit und kein geringeres als „Israel in Aegypten“: so daß er trotz der höchst ungünstigen Zeitverhältnisse wohl mit einiger Zuversicht seines Erfolges gewiß sein durfte.

Israel in Aegypten. 1738.

(Israel in Egypt.)

Bei Saul hatte Händel auf's neue erfahren, welche Schwierigkeiten die breit auseinander gehenden, theils dem gesungenen theils dem gesprochenen Bühnendrama nachgeahmten modernen Texte einer oratorischen Composition bereiteten, aber auch, welch eine reiche Goldader das einströmende biblische Gedicht ihm geworden war. Lebhaft wandte er sich daher nach einer Quelle zurück, die ihm noch immer die frischeste Erquickung und die stärkste Anregung zum Schaffen gewährt hatte, nach den Dichtungen der Bibel, und warf sein Auge nun auf den Lobgesang welchen Moses und die Kinder Israel für die Errettung aus der Macht der Aegypter jenseit des rothen Meeres anstimmten.

Zunächst war seine Absicht nur, dieses Lied für sich, noch ohne Beziehung auf ein größeres Ganzes, in Musik zu setzen, wie aus seiner Handschrift unzweideutig hervorgeht. Am vierten Tage nach Beendigung des Saul, am 1. October, begann er den jetzigen zweiten Theil des Israel und überschrieb ihn „Moses Song. Exodus. Chap 15 | angefangen Oct. 1. 1738“. Am Schlusse steht: „Finc. Octob^{r} 11. 1738“.

Nach Beendigung des großartigen Preisgesanges muß ihm bald klar geworden sein, daß derselbe zu seiner vollen Wirkung auch jener großen geschichtlichen Unterlage bedurfte, aus der er entsprang. Die Knechtschaft Israel's in Aegypten nebst der Befreiung mußte dargestellt werden, und Händel gedachte den Kreis erschöpfend weit zu ziehen, indem er auf den Anfang des Elends, auf Joseph's Tod,

37) »At the King's Theatre in the Hay-Market... will be reviv'd an Oratorio, call'd Il Trionfo del Tempo & della Verità, with several Concertos on the Organ and other Instruments«. Lond. Daily Post v. 3. März 38/39.

zurück ging. Hierbei scheint ihn zunächst eine rein musikalische Erwägung geleitet zu haben, die nämlich, die herrliche Begräbnißhymne für Königin Karoline oratorisch zu verwerthen. In Saul, wie er sich soeben (S. 40 ff.) überzeugte, hatte sie nicht passen wollen, und doch ging sie so weit über die kirchenmusikalischen Bahnen hinaus und war so voll von Charaktergehalt, daß in ihr gleichsam eine unwillkürliche Bewegung zu einem oratorischen Ganzen hin sich kund gab.[38] Nun meinte er, was bei Saul's Untergang sich nicht habe schicken wollen, könne wohl als Todtenklage um den edlen milden Joseph am Orte sein: und so ließ er den ganzen *ersten* Theil seines neuen Werkes bestehen aus einer Klage Israel's über den Tod Joseph's, zu welcher die volle Hymne verwandt wurde, nicht mehr und nicht minder. Mit dem Entschlusse war auch die Ausführung gegeben, weil an Worten und Musik alles fertig vorlag; nur ein Vorspiel zur Eröffnung des Oratoriums mußte hinzu gefügt werden, und so entstand die schöne, tief empfundene Einleitung in Gmoll,[39] welche also streng genommen dem eigentlichen Anthem als einem Kirchenstücke nicht zugehört, sondern die Ouvertüre zu Israel in Aegypten bildet.

Alles dies war in einigen Tagen geplant und berathen, so daß Händel schon am vierten Tage nach Beendigung des Lobgesanges den geschichtlichen Mitteltheil seines Gegenstandes vornehmen konnte. Dieser, der jetzige Anfang des Oratoriums, ist auf dem ersten Blatte des Originals überschrieben »Act ŷ 2^{d} | 15 Octob^{r} 1738«, die anfänglich gesetzte Musik aber später verworfen und auf dem vierten Blatte neu begonnen »Now there arose a new King« mit der Ueber-

38) Diesen Zug der Hymne hat man überall verspürt und in Deutschland bekanntlich zu einem „Passions-Oratorium" ausgemünzt. Vgl. II, 445. Von dem Begräbniß-Anthem sagt Reichardt: „Das genaue Studium dieses *einen* Werks könnte ein ächtes Genie zum Componisten bilden". (Studien für Tonkünstler und Musikfreunde. 1792. S. 76.)

39) Im Vorworte zu unserer Ausg. der Hymne (Händelges. Bd. XI) sagte ich, diese Einleitung sei *zwei* Jahre später entstanden, weil ich annahm, und auch noch jetzt für wahrscheinlich halte, daß sie erst 1739 kurz vor der Aufführung des Israel geschrieben wurde; statt „zwei Jahre" würde es indeß richtiger heißen „im zweiten Jahre".

schrift »Part ỹ 2 of Exodus«. Am Schlusse des Chores »And believed the Lord« steht: »Fine della Parte 2da d'Exodus | Octobr. 20. 1738.] Octobr 28« [d. h. völlig geendigt]. Also der jetzige erste Theil sollte ursprünglich der zweite Theil sein, und der „Gesang Mose's" dann der dritte; letzterer ist in der Handschrift nicht ausdrücklich als dritter Theil bezeichnet, enthält aber, nach nochmaliger Durchsicht und Ausfeilung, zum Schlusse über das Ganze die Bemerkung — „den 1. Novembr völlig geendiget".

In diesen drei Theilen wurde Israel auch von Händel zur Aufführung gebracht; aber zum Druck gelangte das Anthem als ein Werk für sich, und der zweite und dritte Theil als Oratorium »Israel in Egypt« ebenfalls für sich, und da die Händel'sche Zusammensetzung nirgends angedeutet war, mußten sich die Aufführungen in späterer Zeit natürlich an die gedruckte Partitur halten. So ist es gekommen, daß dem Werke jetzt, wo es mit dem ursprünglich zweiten Theile beginnt, die Ouvertüre oder Instrumentaleinleitung fehlt. Weil Händel niemals ein derartiges Werk ohne Vorspiel gelassen hat, ist es gegen seinen Sinn und Brauch, ein Oratorium mit dem planen Recitative anzufangen. Man pflegt zwar zu sagen, die eigentliche Ouvertüre sei in dem ersten Chore gegeben; aber die Voraussetzung, welche hierin liegt, nämlich daß Händel bei dem Anfange eben dieses Werkes absichtlich dem ersten Chore einen Platz habe anweisen wollen, welchen sonst die Ouvertüre einzunehmen bestimmt ist, erweist sich nicht nur aus der Entstehung des Werkes als grundlos, sondern ist auch an sich zu beanstanden, da nach Händel's reiner Anschauung Gesang und Spiel einander weder vertreten noch im Wege stehen. Ob ein Vorspiel vorhanden oder nicht, ist von keiner Erheblichkeit und war nur wegen der daraus gezogenen Folgerungen hier eingehender zu erörtern. Uebrigens wäre ein passendes Vorspiel bei Israel ganz am Orte und dessen Beschaffung immerhin weit verdienstlicher, als die Verwüstung der Partitur durch unklare, in's Blaue hinein fahrende sogenannte „Bearbeitungen" und „Instrumentirungen". Händel blieb sich darin treu, dem jetzigen Anfange in der Aufführung seine Stelle als Mitteltheil zu belassen: als er i. J. 1756 das Werk nach langer Ruhe wieder erneuerte und der Wirkung zu lieb nach Kräften neu aufputzte, vertauschte er das

Anthem, die Todtenklage um Joseph, mit dem ersten Theil aus Salomon, ließ aber dann, ganz wie früher, das „Nun kam ein neuer König in Aegypten" folgen. Weil ihm aber auch bei dieser Umstellung ein durchgreifender Erfolg nicht glücken wollte, ein solcher dagegen später durch die jetzt gebräuchliche Art der Aufführung erzielt ist, so dürfte eine gewisse Berechtigung vorhanden sein, sich hier nicht an Händel's Praxis sondern an das zu halten, was sich durch den allgemeinen Erfolg so glänzend bewährt hat. Wer in diesem Anfange, in dem Fehlen einer Instrumentaleinleitung, in dem einfachen Recitativ, etwas besonders Sinnvolles und Charakteristisches erblickt, preist eine Schönheit an welcher der Tonsetzer unschuldig ist und die lediglich durch die veränderte Art der Aufführung entstand. In Händel's Sinne erklärt sich der jetzige Anfang des Israel am einfachsten durch einen Blick auf die Oratorien Samson, Theodora u. a., deren zweiter Akt ebenfalls ohne Vorspiel mit einem bloßen unbegleiteten Recitative beginnt. Damit soll indeß nur eine nicht unwichtige Thatsache festgestellt, aber keineswegs gesagt sein, daß es sich irgendwie empfehle, bei der Aufführung des Israel wieder auf Händel's Verfahren zurück zu gehen. Mit gutem Recht sehen wir das Oratorium in seiner uns überkommenen und vertraut gewordenen Gestalt als ein Ganzes an, was aus einer Besprechung desselben erhellen wird.

Nach den Händel'schen, nun auch in unserer Ausgabe[40]) mitgetheilten Ueberschriften enthält der erste Theil des jetzt zweitheiligen Werkes den „Auszug" aus Aegypten, der zweite das „Lied Mose's" über den Auszug; der erste die That, der zweite den Preisgesang der That. Die Worte sind der Bibel entlehnt, der erzählende Theil in trefflicher Auswahl aber immer mit Bewahrung seiner ursprünglichen historischen Form.

Auf das anhebende Tenor-Recitativ, welches die nach Joseph's Tode begonnene Bedrückung der Israeliten in Aegypten erzählt, ergreift der Alt das Wort und führt den Bericht weiter in schweren, thränengesättigten Tönen, in die sofort der Doppelchor eintritt.

40) Israel in Aegypten. Ausg. der Händelgesellschaft 1863. Bd. XVI.

Er ist aus drei Motiven aufgebaut: aus dem des Alt-Solo „Und die Kinder Israel's schrien in ihrer harten Arbeit" — aus dem unruhig bewegten über die dem vorauf gegangenen Recitativ entnommenen Worte „Sie erlagen der Arbeit" — und aus dem gewichtvollern „Und ihr Schrei'n stieg auf zu dem Herrn". Letzteres ist das, was der Chor neu hinzu bringt, mit welchem er auch, Soprane und Alte unisono, beginnt. Nach diesem Anfange bildet sich nun die Gestalt des Chores durch die Vereinigung und Gesammtdarstellung des zuerst in Tenor-Recitativ Alt-Solo und Chor-Unisono getrennt Aufgetretenen. Die drei Empfindungen: Druck und Plage der Arbeit, Schreien in der Knechtschaft, Aufsteigen des Schreiens zu Gott, sind hier so bewundernswerth verschieden, in so schlagende Gegensätze gestellt, daß uns erst aus Händel's Tönen ihre Natur recht klar zu werden scheint. Nur bei einer solchen Gestaltung war es möglich, die gemeinsame Stimmung schweren, bleiernen Druckes in dem ganzen Chore durchtönen zu lassen; was unter andern Umständen sicherlich Monotonie erzeugt hätte, bewirkt hier nun das klare Verständniß der ganzen Lage und alle tiefere Theilnahme. Das unaufhaltsame Drängen der Unterdrücker ist der bewegende Theil des Chores; zwischendurch wird laut, daß Nothschreie zu Gottes Thron aufsteigen, aber mit starker Hand hält die Tyrannei alle Hoffnung nieder: worauf endlich das Schreien sich überlaut erhebt, alle Stimmen vereinend, für einen Augenblick alle Drangsal übertönend, und wenn auch nicht Freiheit so doch einen kurzen Stillstand der Noth bewirkend. Dieser Ausbruch steht in der Mitte des Satzes; wie er in dem unteren Chore ermattend austönt, kündigt sich in dem oberen sofort wieder die Drangsal an: aber es ist als könne sie nicht mehr mit voriger Gewalt zur Geltung kommen, denn Tenor und beide Bässe singen ihr das in uralt religiösen Naturlauten erschallende „Und ihr Schrei'n stieg auf zu dem Herrn" nun weit muthvoller entgegen, welches sodann zum Schlusse, als trostreiche Verheißung auf den die Mitte des Chores durchschneidenden Schmerzensschrei, in der vereinten Gewalt beider Chöre die ganze Masse ergreift und damit schon jetzt in hoffnungslosesten Anfängen den siegreichen Ausgang verkündet. Das ist Händel'sche Exposition! Man erwäge nur die Schwierigkeiten, die sich hier, noch dazu bei einem rein erzählenden

Texte, aufthürmten, und nun die leichte, durchsichtige Zeichnung, den treuen Zug des Lebens in welchem das Ganze gestaltet ist, Ende und Mitte tiefsinnig verbunden: so wird man einen solchen Satz nur mit stummer Bewunderung betrachten können.

Hierauf, heißt es weiter, sandte Gott Moses und Aaron, die Zeichen und Wunder thaten. Das erste war: Verwandlung des Nilwassers in Blut. Vierstimmiger Chor „Mit Ekel erfüllte der Trank nun" — eine einfache, ausdrucksvolle Fuge, so ausdrucksvoll und grausig, daß ein ausgeprägter Vortrag körperliches Unbehagen verursachen könnte, wenn nicht die Kunst und das schöne Ebenmaaß der Tonformen das Gegengewicht hielten. Die Fuge ist aus einer seiner um 1720 entstandenen, aber erst 1735 gedruckten Clavier- und Orgelfugen[41]) umgebildet, was unten im 2. Kapitel ausführlicher zur Sprache kommen wird.

Die zweite, fünfte und sechste der Plagen, welche Aegypten züchtigten, Frösche Viehpest und Blattern, faßt eine Altarie zusammen. Diese Arie singt man in England mit treuherzigem Ernst ab wie sie da steht, in Deutschland wird sie wunderlich angeglotzt. Die welche meinen, Händel habe sich mit den hüpfenden Fröschen einen Scherz machen wollen oder sei hier in kindische Malerei verirrt, halten sich bei weitem nicht für die dümmsten. Der Scherz muß ihm aber wohl fern genug gelegen haben, wenn man noch darüber streiten kann, ob hier in der Begleitung überhaupt ein Hüpfen der Frösche angedeutet sein solle, denn mit Recht ist darauf hingewiesen, daß Händel derartige Figuren wie fast stereotyp anwendet, wo er Schreck und Grausen ausdrücken will: und daß er den Violinen, sogar einer einzigen, in einer Arie dies ebenso gern überträgt, als einer größeren Begleitmasse des Chores, wissen wir ebenfalls aus zahlreichen Beispielen. Zudem schildert uns die Arie drei Plagen, wo es denn nach Händel's Art völlig undenkbar wäre, daß der Text zur Spielerei mit einer einzigen mißbraucht sein sollte. Aber eine Rücksichtnahme auf die Bewegung der Frösche ist damit nicht abzuweisen, sie ergiebt sich hier sehr natürlich. Lag ihm bei der schreck-

41) Nr. 5 der Sammlung. Händelges. II, 171—72

erregenden Natur des Gegenstandes die angedeutete Begleitung nahe, so war nur nöthig der Figur eine abspringende, hüpfende Bewegung zu geben: in diesem Sinne, für Händel aber auch nur in diesem Sinne, war es einer musikalischen Nachahmung noch möglich, die eigenartige Bewegung der Frösche abzureichen. Man muß nur beachten, in welcher Weise er überhaupt die Kreatur nachahmt. Er thut dies nie äußerlich, nie vereinzelt, läßt sich nur für das Ganze einen Impuls geben, den er dann in Form eines Motivs zu einem idealen Charakterbilde auswirkt. Dabei läßt sich von den Graden seiner Benutzung der musikalischen Merkzeichen natürlicher Dinge fast eine Scala bilden. Was direct in's musikalische Gebiet einschlägt, d. h. dem Tone wie dem Sinne nach einer tonkünstlerischen Aufgabe sich bequemt, Vogelsang, das wirbelnde Gesumm der Fliegen u. dergl., zeichnet er möglichst naturgetreu, und wieder um so mehr je näher es der wirklichen oder idealen Musik steht, also die Nachtigall treuer als irgend einen andern Vogel — man vergleiche nur die Nachtigallenarie in Allegro „Wie süß, o Trost der Nacht" mit der Vogelarie in Josua „Horch, 's ist der Vögel Morgenschlag". Was ferner ab liegt, was nicht geradezu von der Musik zu erfassen ist, was nicht tönt oder singt, erreicht er — ebenfalls wieder ganz in den Bahnen der Kunstnatur beharrend — auch nur auf Umwegen: und hier ist das Gebiet des ihm Erreichbaren wahrhaft unendlich, immer durch die jeweilige Aufgabe bedingt, daher auch vorweg durch allgemeine Gesichtspunkte nicht weiter zu begrenzen, denn wenn auch alle directe musikalische Nachahmung da wo Klang und Stimme aufhören natürlich ihr Ende findet, hängt doch die indirecte und abgeleitete von Umständen ab, die mit jeder neuen Aufgabe Neues zu Tage fördern können. Den Kukuk und die Wachtel z. B. zu copiren, wie andere, große und kleine, Meister gethan haben, ist Händel nie in den Sinn gekommen; sollte es aber Gott gefallen haben, Kukuk und Wachtel in den Plagen Aegypten's oder sonstwo im menschlichen Bereiche eine Rolle spielen zu lassen, so würde er ihnen auch musikalisch gerecht geworden sein. Noch weit ferner lag ihm, das Hüpfen der Frösche zu copiren; was in der vorstehenden Arie sich davon geltend macht, ist anzusehen als eine aus der Natur dieser Begleitung sich ergebende Folge, nicht als Zweck und erster Anstoß

dazu: nur in diesem beschränkten und rein künstlerischen Sinne hat er es nachahmen wollen und können. Ganz ebenso verhält es sich mit dem im folgenden Chore auftretenden Heuschreckenbaß.

Weil Frösche, Blattern und Pestilenz hier nicht eben besonders starke oder mannigfaltige musikalische Empfindungen erregen, wurde der Text zu einer Arie gestaltet, da es einem einzelnen Sänger bei glücklicher Begabung und Einsicht leicht ist, den Vorgang individuell zu beleben. Aber bei der Verkündigung der drei folgenden Plagen (der dritten, vierten und achten nach biblischem Berichte) macht sich der Chor um so entschiedener wieder geltend. Er, Moses, sprach das Wort: so beginnen die starken Bässe und Tenore unisono, die Instrumente wiederhallen, und auf einen Schlag wie aus dem Staube hervor wimmeln Schaaren von Mosquitos und Hundsfliegen (Fliegen und Mücken in unserer, Läuse und Ungeziefer in Luther's, Fliegen und Läuse in der englischen Uebersetzung) auf in die Luft; wieder und wieder erschallt das Wort in eherner Festigkeit, und immer auf's neue stürmt das Ungeziefer drunter und drüber in schwarzen Wolken heran. Endlich aber, auf ein neues Wort, kommen noch die furchtbaren Heuschrecken hinzu und fressen das Erdreich kahl. Er läßt sie anrücken in einer Figur der Bässe, die, mit dem in die Geigen verlegten Geschwirr des luftigen Ungeziefers vereint, alle menschliche Existenz unsicher zu machen droht. Die Originalität des Chores ruht auf dieser Begleitung, namentlich auf der der beiden Violinen und Viola, welche uns das Fliegengewühl in rosig harmonischem Geschwirr und handgreiflicher Natürlichkeit vorführen. Dieser Gedanke, ohne Vorgänger hier bei Händel völlig neu in die Erscheinung tretend, hat einen reichen Stammbaum von bewußten oder unbewußten Nachahmern aufzuweisen; nur haben die modernen Nachahmer den Gegenstand gewechselt und das, was Händel in reizender Frische dem kreatürlich Lebendigen ablauscht, auf Elfen, Spuk- und Traumgeister übertragen, auf Wesen also, die mit der Natur nur durch das Band des reflectirenden Verstandes zusammen hangen, denen es bei vielleicht tiefem Sinne und hoher poetischer Schönheit doch als Gegenstand musikalischer Gestaltung an aller und jeder Naturwahrheit gebricht — weßhalb auch kein objectiver Maaßstab für die Beurtheilung solcher Musik vorhanden ist. Und nothwendig

folgt hieraus weiter, daß diese modernen Gebilde, als abhängig von gewissen sie tragenden Zeitstimmungen, auch mit dem Schwinden jener Stimmungen ihres Stützpunktes verlustig gehen und farblos erbleichen, während Händel's Fliegenschwärme allen Menschengeschlechtern gleich lebenswahr und lustig erscheinen müssen. Der Unterschied zwischen idealer Nachahmung von Naturerscheinungen und musikalisch-realistischer Nachahmung von Phantasiegebilden ist für die Kunst ein großer und wichtiger, der zuletzt in den Gegensatz von Ernst und Tändelei ausläuft: und man wird wohl nicht umhin können anzuerkennen, daß es kein Zeichen sei von Gesundheit der Kunst, wenn eine musikalisch-realistische Darstellung auch da versucht wird, wo nicht wirkliche sondern nur abgeleitete Natur vorhanden ist. Die bildende Phantasie ist zwar höchst machtvoll und herrlich in ihrem Gebiete, aber ein kümmerliches Ding als Surrogat der Natur. Möge man dies einmal ernster als bisher in Erwägung ziehen! Niemand hat der Kunst vorzuschreiben, was sie machen und wie weit sie gehen soll: aber das Entstandene darf man frei prüfen und den einfachen Grundsatz zur Geltung bringen, daß verschieden geartete Wesen auch ein verschiedenes Schicksal haben. Und so kann es kommen, ja ist ganz natürlich, daß ein Gestirn des Himmels noch in altem Glanze leuchtet, wo die Glühwürmchen aus dem Elfenreiche mit ihren erborgten, an der Poesie entzündeten Flämmchen längst erloschen sind.

Was die Heuschrecken von der Feldfrucht übrig gelassen, zerschmettert nun der Hagel, der als achte (in der Bibel als siebente) der Plagen mit unbeschreiblicher Gewalt herein bricht. Mehr noch als der vorige ist es ein Doppelchor im älteren Style, wo die Hälften respondirend mit ihren Endpunkten in einander einfallen und dadurch sich gegenseitig steigern. Die Gewalt dieses Chores muß erlebt sein, um für möglich gehalten zu werden. In England ist er so erprobt, daß alles, was sonst Gewaltiges an Chören dort zu Gehör kommt, nach dem „Hagelchor" abgeschätzt wird, und was ihm an Wirkung auch nur beinahe gleichkommt, muß schon eine beneidenswerthe Höhe erreicht haben. Wirklich, steht er da wie ein musikalisches Urgebirge in großartig einfachen Zügen. Die Singstimmen bewegen sich in den leichtesten Intervallen, die zugleich immer die machtvollsten

sind, und nicht minder einfach ist die Begleitung in der das wilde Unwetter hernieder prasselt. Der kühnste Zug des Ganzen, völlig im Einklange mit dem furchtbaren Schauspiel der Natur, ist die Darstellung des Blitzes, der aufzuckend und das Gewölk zerreißend auf die Erde herabfährt unter nachrollendem Donner:

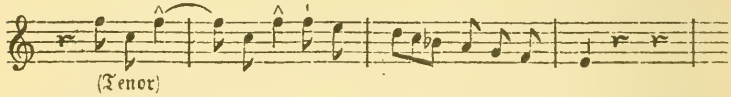

Ein geistvolleres und in idealem Gewande treueres Bild der erhabenen Naturerscheinung ist nicht denkbar; das Motiv gehört auch zu den glücklichsten und trägt auf's entschiedenste Händel's Gepräge, was um so merkwürdiger ist, da er wie an einem andern Orte nachgewiesen werden soll den Keim dazu direct von Stradella entlehnte.[42])

Nach einem solchen unter Angst und wechselnden Schrecken durchlebten Tage bricht finstere Nacht herein, eine Finsterniß deren Anblick die Menschen erstarren macht: und man sollte, ohne es erfahren zu haben, wieder nicht für möglich halten, daß die Kräfte der Musik, und zwar so winzig einfache wie die hier angewandten, zureichten, ein derartiges Dunkel sammt seinen menschlichen Zuständen

---

42) Bei einer Aufführung zu York im August 1791 erhielt der Chor durch die Gewalt der Natur unerwartet eine neue Instrumentation. Während man den Hagelchor sang, erhob sich ein Gewittersturm wie er seit Menschengedenken kaum erlebt war, Blitze und Donner wütheten schrecklich, der Saal, dessen Fenster wegen der großen Hitze geöffnet waren, füllte sich mit blauen Flammen, was die dichtgedrängte Versammlung erblassen machte: auf diesem Feuerwagen des Himmels fuhr die majestätische Musik dahin. Der mitwirkende Sänger Kelly erzählt: »One of the most awful accompaniments to the inspired music of Handel, was furnished by the hand of Nature. On Monday night, the 15th of August, 1791, during the grand chorus, »He gave them hailstones for rain«, a storm, almost unparalleled in the memory of man, burst in all its violence over the rooms; the flashes of lightning, and the loud peals of thunder, were magnificently awful The great room, almost crowded to suffocation, being surrounded with windows, which were opened to admit what little air there was, appeared full of blue flames; never before or since did I behold such a tremendous night, — such bursts of Heaven's artillery, and such sheets of fire, combined with the sacred words and the majestic music of the mighty master, were altogether appalling and magnificent«. Reminiscences of *Michael Kelly* (Lond. 1826. 8. 2 vols.) II, 7—8.

hervor zu zaubern. Die Singstimmen, nachdem sie in den ersten zehn Takten als geschlossener vierstimmiger Chor aufgetreten sind, gehen in Recitativ auseinander, scheinen sich aufzulösen, in der Dunkelheit sich zu verlieren; eine wiederholt das Wort der andern oder führt es weiter, und dadurch bildet sich ein Fortgang in welchem die Stimmen gleichsam umher tappen und bei leisem Erzittern einer düstern Begleitung einander die Hand zu reichen und sich zu halten suchen. Es ist das größte Chorrecitativ, in seiner Art also der größte Kunstsatz welcher vorhanden ist, und steht im ganzen Bereiche der Tonkunst ohne Nebenbuhler da.

Mit jähem Schlage zerreißt die Musik das Nachtbild und deckt einen Tag auf voll Jammer und Verzweiflung: der Schlag traf die Erstgeburt, die Blüthe Aegypten's. Erbarmungslos wie der Gesang erschallt, wirkt er doch erst wahrhaft zerschmetternd durch die Schläge des Orchesters, die ihn heben und beflügeln. Auch diesem Chore liegt eine Händel'sche Clavierfuge (Nr. 1 der Sammlung v. 1735) zu Grunde, die aber eine noch viel merkwürdigere und lehrreichere Umgestaltung erfahren hat, als die S. 64 erwähnte. Die weitere Darlegung wird ebenfalls unten im 2. Kapitel erfolgen.

Das ist die letzte und schrecklichste der Plagen, welche über die Peiniger Israel's herein brechen. Aber Israel, aber sein Volk Israel hat der Herr nicht vergessen, er schützt und hütet es wie ein Hirt: und hiermit wird den grausigen Bildern ein anderes gegenüber gestellt, welches nur idyllischen Frieden und selige Sicherheit athmet. Dieses wundervolle Chorbild muß zwar unter allen Umständen die Herzen gefangen nehmen, wirkt aber hier als Gegensatz zu den düsteren Schreckensscenen wahrhaft zauberisch. Der Gang in die öde langgedehnte Wüste wird froh belebt durch die Morgensonne der Freiheit, welche nach langer, langer Knechtschaft jetzt zum ersten Male aufglänzt. Alles drängt sich auf ihren Weg, nichts will zurücke bleiben, so daß, immer den wirklichen Vorgängen entsprechend, der Chor in dem Nachsatze zu einer Massenhaftigkeit anschwillt, die selbst in diesem Kraftoratorium kaum überboten wird. Freilich groß war das Wunder, welches sie errettet und in Bewegung gebracht hatte, so groß, daß sie über seinem Anschauen und vor seiner Wirkung, über die zusammen strömenden unzählbaren Massen, nun

freudig erschraken. Der wahre Lebensgrund der Geschichte wird durch Händel's Töne wieder sichtbar wie unmittelbare Gegenwart. Das Volk Aegypten's — heißt es in dem folgenden Chore, einem fugirten Satze in umgekehrter Beantwortung und in phrygischer Tonart — sah sie erleichterten Herzens davon ziehen, denn ihr früherer Hochmuth hatte einer dumpfen Furcht Platz gemacht. Der fremdartige Tonsatz muß nachdrücklich betont und doch leicht vorgetragen werden; wo man aber in dieser Hinsicht seiner Sache nicht sicher ist, lasse man ihn lieber ganz weg. Händel hat ihn (wohl erst bei der nächstjährigen Aufführung) ebenfalls überschlagen und dafür von Sig^a. Francesina die ursprünglich für Athalia gesetzte Arie »Through the land, so lovely blooming«[43]) singen lassen, und so wenig auch aus später anzugebenden Gründen Händel's Kürzungen und Aenderungen bei diesem Oratorium im Allgemeinen gebilligt und nachgeahmt werden können, dürfte diese Arie doch zu den Stücken gehören, welche sich noch am leichtesten einfügen lassen; sie hält die Stimmung gegenwärtiger Freude fest und läßt in süßer Vorahnung die Wonne der Fluren Kanaan's kosten.

Will man sich indeß über den in rein künstlerischer Hinsicht vorhandenen kleinen Mißstand hinweg setzen, daß auf einen Fortissimo-Chorschluß ein neuer Chor in gleicher, fast noch überbietender Stärke beginnt, so wird die Phantasie der Hörer, die durch alles Voraufgegangene ohnedies schon erwartungsvoll auf das Stärkste und Außerordentlichste gelenkt ist, etwas besonders Erhebendes darin finden, sich mit den glücklich Befreiten sofort an das rothe Meer versetzt zu sehen, dessen Fluthen auf einen majestätischen Wink Gottes weichen und einen Weg bilden, durch den Israel so trocken hindurch zieht wie über die Wüste. Zur Verkündigung dieses Ereignisses wählt Händel einige einfache Accorde, deren Ausdrucksgewalt er so über alles, was vor und neben ihm versucht wurde, zu steigern wußte, daß Derartiges nun allgemein als urhändelisch und als sein

43) Wahrscheinlich nicht die in Athalia (Ausg. der Händelges. V, 125—31) gedruckte „Frühlingsglanz, so lieblich glühend" in Dmoll, sondern eine andere, bisher noch nicht wieder gedruckte in Cdur zu denselben Worten.

festestes Besitzthum angesehen wird, obwohl es zum Theil nach älteren Werken umgebildet ist, z. B. das gegenwärtige nach dem Magnificat von Erba. Aehnlich geformte musikalische Machtsprüche kommen von nun an mehrere vor und helfen wesentlich das Werk in seiner überragenden Größe aufbauen.

Die besprochenen Worte „Er gebot der Meerfluth: und sie trocknete aus" öffnen wie ein großes Prachtthor die Schilderung des Durchgangs durch das Meer, sowohl der Israeliten wie der nachsetzenden Aegypter, und beider Schicksale. In herrlicher Sicherheit beginnt das Thema den kunstvoll fugirten Doppelchor „Er führte durch die Tiefe trocken sie hindurch", und wir sehen das Volk in breiten Massen hindurch schreiten, allseitig umwogt von den abfließenden, emporschlagenden Wellen, die vor ihren Tritten zu fliehen scheinen und sich weiterhin zu glänzenden Wogenbergen aufthürmen — die aber aufbrausend sofort zurück stürmen, als Israel kaum das Ufer erreicht und das Heer der Aegypter soeben den Wasserweg betreten hat. Der behaglich breite und geschmückte achtstimmige Gesang wird mit dem Eintritt des „Doch die Feinde überströmte die Wasserfluth" gleichsam durch die anrückenden zischenden Stromwellen des Orchesters auf einen vierstimmigen und einfach harmonischen eng zusammen gedrängt: mit größter Wildheit schlagen die Wogen zusammen und peitschen die Feinde in den Abgrund; wie verzweifelt sie auch gegen die tobende Fluth ankämpfen, nicht Einer, nein, nicht ein Einziger vermag zu entrinnen. Welch ein Bild! In den Vorgang furchtbar erhabener Natur, wie tief Menschennatur und Schicksal eingezeichnet!

Und welch ein Schauspiel, welch ein Erlebniß für Israel! Ueberwältigt, starr vor Entsetzen, recken sie ihre Arme empor zu der himmlischen Allmacht; Furcht und Zittern drängt jeden Laut der Freude zurück: nun glauben sie dem Herrn und seinem Diener Moses. Mit diesem Bekenntniß, einer der Stimmung entsprechenden tiefbewegten aber durchaus nicht lauten Feierlichkeit, schließt der erste Theil.

Es scheint uns, in so weit vorgeschrittenen christlich-humanen Zeiten, wohl ein strenger und harter Zug, daß die Menschen so vor dem Handeln der Gottheit verschwinden und wie vernichtet dastehen,

unfähig, selber werkthätig einzugreifen da wo es sich doch nur um ihr eignes Heil handelt — und allerdings lag das im Gefühl und Glauben jener Urzeiten: aber welch eine Fülle von wahrer menschlicher Freiheit schließt der eine Gedanke ein, daß auch der höchste und unbedingt siegreiche Gott erst Glauben verlangt, nachdem er seine Wunderthaten gewirkt und das Heil bereits gebracht hat! Ihre Anbetung, wie furchtsam sie sich auch äußere, ist daher nicht mehr gegründet auf götzendienerischer Knechtschaft, auf Ertödtung, Erdrückung, Verläugnung des Menschlichen, sondern auf dem Bewußtsein jener inneren Befreiung, mit deren Beginn für die Menschheit die Morgenröthe eines höheren Tages anbrach. Die Erlösung Israel's aus der Sclaverei Aegypten's und der dadurch sich bildende Gottesstaat (republikanische Theokratie) ist daher der wahre Anfang der menschlichen Geschichte.

Blicken wir zurück auf die Kunstmittel, welche der Meister zur Schilderung so gewaltiger Vorgänge anwandte, so findet sich nirgends etwas Gemachtes, von dem Musiker abseiten des Gegenstandes auf eigne Hand Erdachtes, sondern überall nur die Wahrheit des Lebens, verklärt durch das Aufgebot der besten Kräfte der Kunst. Auch die Form des großen Ganzen — so scheint es dem aufmerksamen Zuhörer — hat er sich von dem Gegenstande einfach herreichen lassen. Wohl war es eine grandiose Idee, ein Oratorium, ein erhabenes Bild aus der Völkergeschichte, fast ausschließlich in Chören aufzuthürmen, eine Kette von harmonischen Bergriesen wie mit Schöpferhand hinzustellen. Aber es ist Gewicht darauf zu legen, daß beim Anhören des Werkes keinem der Gedanke an einen derartigen Vorsatz in den Sinn kommen wird: so sehr bewährt sich das, was da steht, als durch den Gegenstand bedingt und gegeben. Es ist nur natürlicher Fortgang in dem einmal angeschlagenen musikalischen Sprachtone, wenn so in Chören fortgeschritten wird von der Fliegen- und Mückenplage bis zur vollendeten Errettung; der eine Chor ruft den andern als nothwendige Folge und Ergänzung hervor. Ein solches Wagniß war aber nur ausführbar bei der Kunst, die Händel in einem von Andern nicht wieder erreichten Grade besaß, selbst Chormassen in vollendeten und (ohne das Gebiet des Chores irgendwie zu verlassen) immer neuen Gegensätzen zu gestalten — was eine Allseitigkeit

in der Bewältigung der Mittel der Tonkunst oder, um es mit andern Worten zu sagen, eine geistig-künstlerische Freiheit bekundet, die unbegrenzt scheint und auf alles das Siegel des Gelingens drückt, ohne welche hier aber auch rein garnichts auszurichten war. Er horstet wie ein Adler, wo Andere sich nur mit Mühsal bewegen; unter Wundern hat er seine Heimath. Was Andern unaussprechlich, dafür scheint ihm der Ton angeboren, und so erweitert er die Grenzen der Kunst und durch sie die der Menschheit.

Zweiter Theil. Staunen und Furcht vor der Gewalt, die unsichtbar so Großes wirkte, werden endlich durch den hervor brausenden Strom des Dankesjubels überwunden, durch das unsterbliche Lied welches Moses und die Seinen am Gestade des rothen Meeres anstimmen. Der zweite Theil bildet hierdurch ein Werk für sich. Wie wir S. 59 sahen, hat Händel ihn auch ganz für sich componirt und zwar in der Form einer Cantate, deren Anfangssatz zum Schlusse wiederholt wird, wodurch das Ganze als eine zu großen Formen erweiterte Rundstrophe erscheint. Aber auch wenn das Stück als „Lied Mose's" bei ihm nicht gesondert entstanden wäre, würde es die angedeutete Fassung und Rundung erhalten haben, weil diese dem Gegenstande allein angemessen ist. Denn da in dem Liede das große Ereigniß sich abspiegelt und gleichsam als noch einmal geschehend vorüber rauscht, stimmen die Worte zum Theil genau mit dem geschichtlichen Berichte des ersten Theils überein, es bedurfte also einer formellen Zusammenfassung des Ganzen, wenn dem Gesange der Charakter eines großen einheitlichen Preisliedes gewahrt bleiben sollte.

Solches ist hier geschehen und zwar auf eine Weise, die man wohl anstaunen, aber in ihrer Art mit nichts anderem vergleichen kann. Das ganze Preislied legt sich wunderbar reich und mannigfaltig aus einander, doch alles überstrahlt der goldne Ring des denkbar größten Chores, der es umschließt. Händel hat demselben einen aufrufenden Eingang gegeben, den er auch „Introitus" benennt, in langgehaltenen, himmelanstrebenden Tönen verkündend „Moses und die Kinder von Israel sangen also zu dem Herrn, ihn laut preisend": und nun beginnt der Anfang des eigentlichen Liedes „Ich will singen zu dem Herrn". Der Introitus enthält also nur die erzählende Hin-

weisung auf den folgenden Siegsgesang, und man wird diese köstliche Einleitung auch den Worten nach durchaus natürlich finden und um keinen Preis missen wollen. Man sei aber erinnert, daß das, was hier preiswürdig und dem Ganzen unzertrennlich eingefügt erscheint, in einem andern Zusammenhange wohl belacht und verworfen ist, denn z. B. der oft bespöttelte Anfang der alten Passionen „Das Leiden unsers Herrn Jesu Christi wie es uns beschreibet der heilige Evangelist ....." ist dem Wortsinne nach ganz dasselbe. Und dennoch besteht ein Wesensunterschied, aber lediglich ein musikalischer: so sehr ist die Musik Herrin jeder Sprachfügung, und so wenig ist ihr an sich etwas zu gestalten unbedingt versagt.

Der große Doppelchor ruht, wie der Anfangschor des ersten Theiles, auf drei Grundgedanken: auf dem feierlich einfachen „Ich will singen zu dem Herrn", dem jubelnd belebten „denn er hat herrlich triumphirt" (oder „geholfen wunderbar", wie wir der Sangbarkeit zu lieb übersetzen mußten), und dem stürmischen „das Roß und den Reiter hat er in's Meer gestürzt". Der Anfang ist höchst simpel aber herzerhebend, der zweite Gedanke quillt aus dem ersten hervor und setzt sich ungehindert, frei in die Stimmen sich ausbreitend, eine Weile allein fort wie ungebundener Jubel, bis das heftige dritte Motiv dagegen auftritt. Letzteres bildet hierauf den Contrapunkt des sich wiederholenden Hauptgedanken, das Jubelmotiv schallt dazwischen auf, mit ihm wechselt das dritte, schmiegt sich aber dem Hauptmotiv, wo es nur hervor tritt, sofort wieder an: man sieht gleichsam die geheimen Gedanken unter den fromm aufsteigenden Tönen sich bewegen, man empfindet in welchem Sinne der andächtige Hymnus zum Himmel empor klimmt — es ist, weil der gefürchtete Feind so herrlich und für immer überwunden worden. Diese Vorstellung wird steigend lebendiger, mächtiger, so sehr, daß das sie vertretende dritte Motiv bald in allen Stimmen des Chores zur alleinigen Herrschaft durchdringt: und nun auf einen Augenblick, den stärksten Moment des ganzen Chores, schwelgt Alles in der Erinnerung an den schmählichen Untergang des für unbezwinglich gehaltenen Feindes. Nach diesem Sturm aber richtet sich der Blick nur um so einziger, nur um so glühender nach Oben, die weihevollen Töne „Ich will singen zu dem Herrn" erschallen allein, und zwar durch

Engführung der Stimmen in sich selber auf's kunstvollste verschlungen; gleich dicht und in ebenso wenige Takte drängt sich das Jubelmotiv daran; und an dieses als starker Schluß das, was den ganzen Freudensturm erregte, das „Roß und Reiter hat er in's Meer gestürzt". Indem alle drei Gedanken sich hier so eng an einander legen, wird der große, breit und reich entfaltete Chor schließlich noch einmal wie in seinem Kerne sichtbar. Diese höchste Klarheit des Ausgangs, im Einklange mit dem ganzen Vorlaufe, krönt den Hymnus. Das einfache Hauptmotiv, welches bei seiner alterprobten Klangmacht (man vergleiche die im ersten Bande S. 393—97 beigebrachten Beispiele) hier erst strahlenden Glanzes in seiner wahren Heimath erscheint, bringt das Grundgefühl als solches in dem ganzen Satze zur Geltung und zügelt durch seinen Charakter wie durch seine symphonische Macht die stürmische Bewegung. Leben und Leidenschaft waltet überall: die in verschiedene Empfindungen auseinander strebende, aber durch ein gemeinsames Grundgefühl harmonisch fortschreitende Bewegung des Gemüths schreibt den Tönen Form und Gang vor, bewegt auch die größten und in sich kunstvollst geschlossenen Tonmassen, ja, beherrscht sie wie ein unumschränkter Gebieter und spricht aus ihnen wie ein lebendiger Geist. Alles steht herrlich da in voller Blüthe des Klanges.

Nach dieser erhabenen Kundgebung religiöser Begeisterung als Ausdruck der Stimmung des ganzen Volkes werden auch einzelne Stimmen laut. Zwei der Töchter Israel's, zwei Soprane, treten zuerst hervor und führen vor dem „Herrn ihrem Erlöser" einen heiligen Tonreigen auf, ein schönes Duett im Steffani'schen Styl, welches allerdings auch schön und mit Verständniß gesungen werden muß, in denselben großen Zügen und Formen in denen es aufgezeichnet ist, mit liebevoller Beachtung der kleinen Zwischengänge; begeistert und innig, mit nachdrücklicher Betonung, nicht tändelnd, spielerisch und in accentlosem Ableiern der Töne. Dann ist es eines großen Eindruckes sicher, während es bei der allgemein in unserm Deutschland üblichen Vortragsart gleich so vielen andern Oratoriengesängen nur erkältend wirkt.

Der Chor fährt in zwei Absätzen fort: „Er ist mein Gott, ich will ihm bereiten eine Wohnung, meines Vaters Gott — ich will

ihn preisen", und wie in dem Gelübde nichts liegt als Verehrung und frommer Dienst, ist auch die Musik ganz in dem strengen Ernst des Kirchenstyls gehalten, der erste Absatz achtstimmig in erhebenden Accorden, der letzte „ich will ihn preisen" in einer vierstimmigen Doppelfuge. Dergleichen ist nun wohl bei Händel klarer, tonreicher, eindringlicher, auch in der Form zusammenhängender, aber nicht eigentlich gestaltenheller als in den alten Kirchenstücken dieser Art. Man muß indeß nicht meinen, durch solche Sätze sei das Oratorium selber Kirchenmusik geworden, denn Händel verfuhr hier nicht anders wie sonst überall: er hatte einen Text vorliegen, der in jenes kirchliche Gebiet einschlug, wollte und mußte ihn daher in der ihm zukommenden Stimmung gestalten, und gedachte nebenbei auch noch einen musikalischen Contrast zu erzielen. Es fragt sich nur, ob die Absicht des Künstlers hier mit Leichtigkeit erfaßt werden kann, und solches dürfte nicht der Fall sein, da der Text in einer Verbindung auftritt, welche ihn nicht als nothwendig gefordert erscheinen läßt. Deßhalb liegt es nahe, ihn mißverständlich als gegenstandlose Kundgebung einer kirchlich-erbaulichen Stimmung zu betrachten. Sollte daher bei der Aufführung etwas weggelassen werden, so würde dieser Chor vielleicht am ehesten zu entbehren sein.

Der folgende Satz („Der Herr ist der starke Held") ist nämlich ein Duett für zwei Bässe, welches sich an das vorige Duett der Soprane recht gut unmittelbar anschließen würde; es ist ein berühmter, in seiner Art der größte Zwiegesang für zwei kriegerische Stimmen, denen hier nach allen Seiten hin — in der Länge des Satzes, der Breite der Formen, dem Umfange der Melodien, in der Gelegenheit zur Entfaltung der Künste des Gesanges sowie der vollen Kraft des Ausdruckes — der weiteste Spielraum eröffnet ist. Kühnheit und lebensfreudige Fülle bewegen das Bild; der zweite Theil scheint sich in dem „All' seine Helden, alle versanken" an einschneidender und gewichtvoller Betonung garnicht genug thun zu können, wie ihm denn auch namentlich in dem wiederholten und durch die Wiederholung gesteigerten erschütternden Schlusse das Außerordentlichste gelingt. Was die Stimme nicht völlig auszujubeln vermag, übernimmt die Begleitung als Freudentanz des Herzens und der Füße; hier springt die siegestrunkne Lust, und wo

der Gesang mit erhebendem Ernst das Schicksal der pharaonischen Krieger verkündet, zeigt uns die Begleitung, wie ob dieses Schauspiels das Herz der ehernen Männer in Jubel aufhüpft. So ist das herrliche Tonbild in das helle Licht der Freude gestellt, Ernst und Entzücken auf's glücklichste vermählend. War der Grundstamm Israel's von diesem Schlage, so hatte sich der gewaltige kriegerische Unsichtbare allerdings das rechte Volk erkoren.

Der Chor, hierdurch angeregt, lenkt seinen Blick auf denselben Gegenstand, aber er stimmt nicht ein in den Ton der Lust, sondern, in stille Betrachtung versunken, läßt er am Bilde derer, die in den Abgrund sanken wie ein Stein und nun in grausiger Tiefe ruhen, Menschenlauf und -Schicksal an sich vorüber ziehen. Die Betrachtung, in den vollendetsten Ausdruck gekleidet, scheint ziellos auf dem Tonmeere zu schaukeln, denn der kurze Satz von 17 langsamen Viervierteltakten beginnt in F- und endet in Edur; doch auch dieses Hinabgehen der Tonart um einen halben Ton wirkt mit dazu, das Gefühl des Versinkens lebendig zu erhalten. Aber am Schlusse überkommt die Mengen plötzlich wieder die Erinnerung an das unaussprechliche Glück, welches das ernst erwogene Verhängniß für Israel brachte: und sofort springt es auf, belebter und lauter „O Herr, deine Hand thut Wunder, große Wunder!" was die Chöre wechselseitig oder vereint in aufthürmenden Harmoniemassen zum Himmel rufen, mit dem heftigeren Nachsatze „Dein Arm, o Herr, hat die Feindesmacht in Stücke zerschlagen". So steigert sich das Volk unversehens zu großer Leidenschaftlichkeit, sammelt sich aber schnell wieder durch einen feierlichen Aufblick, in directer Anrede und in Harmonien von riesiger Kraft ertönend „Und in der Größe deiner Herrlichkeit hast du sie gestürzt die gegen dich stritten". Welch eine Reihe von psychologischen Meisterzügen!

Bei dem an die letzten Accorde eng anschließenden, durch sie gleichsam eröffneten fugirten Satze „Du sandtest deinen Grimm, der verzehrte sie wie Stoppeln" geht Händel in noch ernstere, einem Kirchenstücke entlehnte Formen über, da nur diese einen natürlichen Fortgang boten und die feierliche Würde bewahrten, wenn die Vorstellung vom verzehrenden Grimme Gottes musikalisch überhaupt zur Verwendung kommen sollte. Denn zu der dem Bilde ursprünglich

zu Grunde liegenden lebendigeren Vorstellung zurück zu greifen, auf die Schilderung eines Spreu und Stoppeln verzehrenden Feuers oder Wüstenbrandes sich einzulassen, kam ihm nicht in den Sinn, weil er wohl wußte wie wenig damit für die Sache erreicht wäre, ja wie gänzlich ihrer unwürdig es sein würde. So zog er sich in das tiefsinnige Dämmerlicht des Kirchensatzes zurück, wo ein feststehender Ausdruck einen feststehenden geweihten Sinn umschließt, wo der „Grimm" Gottes seinen heiligen Ernst und das „Vergehen wie Stoppeln" die Wirkung seiner läuternden Strafgewalt bedeutet; und eine höhere Belebtheit erzielte er im Bereiche dieser Formen dadurch, daß er aus den Tönen „der verzehrte sie wie Stoppeln" gesonderte Figuren bildete, die zumeist gegensätzlich in den unteren Chor verlegt sind, zuletzt aber in beiden Chören mit ganzer Macht allein zur Geltung kommen, wodurch der Chor in seinem Schlußgange den Ausdruck wegstoßender, niederschmetternder Härte annimmt. Diese Durchbildung zu einer lebensvolleren Gestalt, als auf altkirchlichem Grunde natürlich war, ist nur mit Bewunderung und mit großer Belehrung zu betrachten: aber trotzdem muß der Chor es sich gefallen lassen, zu den am wenigsten beliebten des Oratoriums gezählt zu werden, und mit Recht, denn hier ist nicht eine Vorstellung in ursprünglicher Lebendigkeit und in einem ihr gemäßen künstlerischen Ausdrucke gegeben, sondern es liegt nur eine abgeleitete Vorstellung und in musikalischer Hinsicht ein Compromiß vor; abgeleitete Vorstellungen bedeuten aber für die Kunst immer abgeschwächte und gemischte Anschauungen, Sonnenlicht durch Vermittlung des Mondes. Solche musikalische Compromisse kommen bei Händel mehrfach vor, namentlich in den Sätzen wo kirchliche Ausdrucksweisen angewandt sind. Er schließt sie nicht in Gedankenunklarheit oder Mangel an ursprünglichem Gefühl, wie Andere wohl, sondern absichtlich, — um da, wo die Verfolgung des natürlichen Weges in Sumpf und Niederung leiten würde, eine übertragende Brücke zu bauen und damit dem Gegenstande die Würde und der Kunst die Idealität zu retten.

Mit dem letzten Absatze dieser Reihe von Chören „Und vor dem Hauch deines Mundes (blast of thy nostrils in der englischen Bibel) zertheilten sich die Wasser" betritt er, wie nicht anders zu erwarten,

wieder den lebendigen Naturgrund, doch in einem sanften und sehr edlen, obwohl höchst belebten Ausdrucke, wogegen sich die langgehaltenen „Die Fluth stand aufrecht wie ein Wall" und „Die Tiefe erstarrte im Herzen der See" nur um so nachdrücklicher hervor heben. Hier ebenfalls, wenn auch in anderer Weise als vorhin, sehen wir das Einzelne nach den Maaßen und Forderungen des Ganzen gestaltet d. h. den Tonausdruck ideal gehalten.

Nun, nach jener Kette von Chorgebirgen, gelangen wir wieder in ein kleines grünes Thal des Sologesanges und hören zwei Gesänge nach einander, Tenor und Sopran, die auch dem Sinne nach nur zwei Seiten eines Ganzen bilden, Nachhall und Variation der schon mehrfach, aber immer in neuer Weise ausgedrückten Vorstellungen. Der kriegerische Tenor lenkt seinen schadenfrohen Blick auf den übermüthig-siegsgewissen Feind, dem Nachsetzen, Gefangennehmen, Raub austheilen und die Rachelust stillen Eins schien, der meinte, nur sein Schwert erheben zu dürfen, um sicheres Verderben zu bereiten. „Aber", fügt der sanfte und doch so starker Hebungen und Accente fähige Sopransang daran, „Du ließest weh'n deinen Hauch, da sanken sie wie Blei, das Meer deckte sie". Ein malerischer Grundbaß, sechsmal wiederkehrend, hält die geschwungenen Linien zusammen und verleiht dem Satze auch formell die schönste Abrundung. Beide Arien sind gleich herrlich und bei einem der Musik nur einigermaaßen genugthuenden Vortrage großer Wirkung fähig. Man hört sie leider fast überall leb- und farblos ableiern auf eine Weise, bei welcher der Dünkel der Sänger und der ihnen gemeinhin beifallenden Kritiker fast noch peinlicher ist, als die zu Tage tretende Unfähigkeit, Compositionen dieses Styls bewältigen und würdigen zu können.

Der Chor („Wer vergleichet sich Dir, o Herr, unter den Göttern?") nimmt es steigernd auf in jenen erhabenen Harmonien, die in ihrem wunderbar reichen Tongange Mark und Bein durchdringen. Die letzten Accorde „Du streckteſt aus die Rechte" leiten über zu einem kurzen contrapunktischen, in lebhafter Steigerung seinem Ende zueilenden Satze „Da verschlang sie das Grab". Die Form ist also auch bei diesem Doppelsatze die schon mehrfach und aus dem angegebenen Grunde angewandte kirchliche. Diesmal

erscheint sie als besonders glücklich, denn die energischen hebräischen Anschauungen konnten hier fast ungedämpft zum Ausdruck kommen, selbst die Vergleichung Gottes mit den Göttern der andern Völker, da ihr Grundsinn doch nur war, daß Gott alle, auch die höchsten Geisteswesen überrage: und ganz in diesem allgemein gültigen Sinne wird es hier von Händel verkündet.

Aber Israel — so preisen Alt und Tenor in einem sanft lieblichen Zwiegesange — ist gnädig behütet und mit Macht zur Wohnstätte Gottes geführt. Das Duett hat aber bei seinem geringen Volumen einen schweren Stand zwischen den himmelan strebenden Chören, die es einschließen; es kann auch ohne irgend eine Lücke zu verursachen wegfallen, ja der nun folgende gewaltige Chor „Das hören die Völker und sind erstaunt" fügt sich dem Tone wie dem Sinne nach am besten an den vorigen in der äolischen Tonart an. Er malt die Schreckgestalt des Gerüchtes, welche, riesig anwachsend, durch die Länder eilt und die Völker in Furcht erstarren macht bis das Gottesvolk vorüber gezogen ist. Dieser Chor, der längste des ganzen Oratoriums, zerfällt in zwei fast gleiche Hälften: in der ersten waltet aufregender Schrecken, in der zweiten erstarrende Furcht. Die erste ist durchhin tief erregt (was schon die Begleitung andeutet) und hat ihre Schlagmomente auf der Vorstellung, daß namentlich Kanaan's Bewohner vor Angst vergehen müßten, an welcher Vorstellung sich das Herz so sehr weidet, daß es garnicht davon scheint abkommen zu können und immer auf's neue dahin zurück kehrt; bei den Worten „all die Eingebornen Kanaan's" sammeln sich immer alle Stimmen, und mit den wahrhaft zerschmetternden Accorden „durch die Stärke deines Arms" scheint sich ein Weg zu öffnen, auf welchem Israel ungefährdet dahin ziehen kann. Diese gewaltigen Worte herrschen gleichsam Alles zur Ruhe: hier beginnt die zweite Hälfte des Chores, Volk Israel wandert unangefochten durch die weiten Länder, durch Völkerschaften deren Herz in bittrer Feindschaft glüht, denen aber der Zaum der Furcht angelegt ist. So treten selbst die Gestalten der Ahnung unter der Hand des wunderwirkenden Tonmeisters in lebendige Gegenwart heraus; was von dem beglückten Volke, indem es Preislieder zu Gott aufjauchzt, im Geiste vorahnend erblickt wird, überschauen wir im Kunstbilde wie

einen belebten Vorgang. „Bringe sie hinein und pflanze sie auf den Bergen in deinem Erbtheil" fährt der Alt fort in einem köstlichen Gesange, der fromme Freudigkeit athmet, aber in jenen abdämpfenden Tönen, die er der starken und aufregenden Haltung der Chöre als Sologesang entgegen zu stellen liebt.

Nun neigt's zum Schlusse. Von den Mittelstimmen beider Chöre in Choraltönen unisono aufgerufen „Der Herr regiert auf immer und ewig," antwortet Alles was Odem hat zweimal in denselben Worten, in demselben Tone und Geiste. „Denn die Reiter Pharao's" setzt der Tenor im einfachen Recitativ hinzu, und berichtet nun noch einmal mit flüchtigen Worten, was im rothen Meere ewig denkwürdig geschah. Hierdurch gesteigert, erschallen zum zweiten Male die eben gehörten Chorrufe. Der Tenor fährt im Recitativ fort zu erzählen, wie Mirjam, Mose's und Aaron's Schwester, mit Gesang, Pauken und Reigen die Schaar der Weiber führte: und nun hören wir sie selber ihre Stimme erheben, in Chortönen, unter dem Schweigen jeder Begleitung, den Worten nach das immer Eine „Singet dem Herrn, denn er hat gesieget wunderbar — das Roß und den Reiter hat er in's Meer gestürzt," dem Tone nach auch nur eine geringe Erweiterung der soeben schon zweimal vernommenen Chorzeilen, und doch so neu, so feurig, so individuell belebt und groß, wie es nur aus einer heldenhaften Seele, nur von der wahren Schwester des großen Brüderpaares gehört werden konnte, die in der Bibel auch „Prophetin" genannt wird.[44]) An den Effect eines Frauenchores mit entsprechender Begleitung denkt Händel hier natürlich nicht weiter. Wie man ländliches mädchenhaftes Pauken und

44) „Clara Novello sagte, sie möchte nur gelebt haben, um diese Worte zu singen; sie seien ihre höchste Erinnerung, ihr höchster Stolz." Mittheilung K. Reinthaler's in einem interessanten Aufsatze über Israel in Aegypten, im Bremer Sonntagsblatt 1862 Nr. 49 S. 398—99. Ein ganz ähnliches, aber noch weit längeres und reicheres Chorsolo setzte er bald hernach, im J. 1739, zu dem Schlußchore der kleinen Cäcilienode »As from the pow'r of sacred lays.« Friedemann Bach grübelte über einstimmige Sätze, die so sehr alle Harmonie einschlössen, daß keine zweite Stimme dazu gesetzt werden könne. In den beiden genannten Inspirationen war das Räthsel auf die der Kunst allein würdige Art bereits gelöst, freilich nicht ergrübelt.

Reigen vorzustellen habe, wenn die Sache seine naturtreue Abbildung erforderte, hat er uns in Saul gezeigt; aber hier war nicht der Ort dazu, hier nahm der Frauenreigen einen höhern Schwung und wurde sofort von der flammenden Begeisterung der Gesammtheit umschlungen. Es ist denn auch derselbe, schon zweimal gehörte volle Chor, welcher in Mirjam's Töne unmittelbar einfällt und sodann, durch sie begeistert und ihre Worte aufgreifend, den Schlußgesang anstimmt. Von diesem sagten wir schon vorhin (S. 73), daß er, wenige Anfangstakte abgerechnet, nichts ist als eine genaue Wiederholung des den zweiten Theil eröffnenden Hymnus. Hierdurch erhält die zweite und größere Hälfte des Oratoriums eine Uebersichtlichkeit und Abrundung, die bei dem Charakter derselben als Preislied und bei ihren durch die breiten Tonbilder weit auseinander tretenden Formen höchst erwünscht, ja im höheren künstlerischen Sinne durchaus nothwendig war. Händel scheint auch in diesem Betracht für Tongestaltung jede Form und Wendung in seiner Gewalt zu haben. Den deutschen Kirchenkantaten um 1700, an denen er seiner Zeit selber eifrig mit gezimmert hatte, war es allerdings nicht anzusehen, daß sie sich noch einmal zu einem solchen Wunderwerke ausbauen würden. Und noch viel weniger konnte man ahnen, daß der simple Lobgesang der Kinder Israel, wie ihn die Kirche, auch noch die evangelische, als eins der heiligen Vermächtnisse der „lieben Patriarchen und Propheten" so unschuldig absang, in einem Oratorium von dieser Größe seinen Abschluß finden sollte.

Viel bewundert ist die musikalische Sprachgewalt der Chöre, die Kraft mit welcher die denkbar größten Tonmassen sich heben und senken, ausdehnen und zusammen drängen und jedem Winke gehorsam sind. Die musikalischen Formen an sich thun hierzu nichts oder wenig, da sie nach Erfordern überall frei durchbrochen werden: um so mehr aber ist das Gewordene ein Abbild der Macht des Händel'schen Geistes. Was er giebt, strömt aus der ersten Quelle. So ist sein Ausdruck nicht zunächst verständnißvolle Beobachtung des Wortsinnes, seine Betonung nicht eine Befolgung des Sprachtones, sondern rein auf schöpferischem Wege entstanden, durch Hervorhebung des innersten Wesens der Dinge. Insofern ist es schon oberflächlich, hier überhaupt von Betonung und Ausdruck zu reden. Diese Ton-

kunst erweist sich als schöpferisch in demselben Sinne, in welchem es von Gott heißt, was er aussprach das stand da: durch den Ton tritt der Gegenstand aus dem Gedanken in ideale Leibhaftigkeit über.

Den Arien hätte durch eine andere Fassung in diesem Oratorium anscheinend eine noch größere Wirkung verschafft werden können. Vergleicht man nämlich mit ihrer durchweg ruhigen, in sich abgeschlossenen, mit den Chören nicht weiter verknüpften Form und Haltung die so durchschlagende Wirkung der mit den Chören eng verbundenen, sie einleitenden und weiterführenden Gesänge in Judas Makkabäus und andern seiner Oratorien: so möchte man wünschen, daß auch in Israel eine derartige Verbindung hergestellt sei, und dem gegenwärtigen Geschmacke würde ohne Zweifel damit gedient sein. Aber man sieht bald, daß Händel zu der hier gebotenen Fassung seiner Arien die triftigsten Gründe hatte, ja garnicht anders verfahren konnte. Eine treue und ungesuchte Darstellung mußte den Text, wenn ihm sein Recht werden sollte, so lassen wie er ursprünglich stand, um so mehr da die großen Dimensionen des Werkes breite Tonbilder erheischten, deren ruhige Aufeinanderfolge hier einen weit großartigeren, die Phantasie beflügelnden und dem vielumfassenden Gegenstande angemesseneren Fortgang gewährt, als bei einer häufig wiederholten Ineinsbildung und Mischung von Solo- und Chorstimmen würde zu erreichen gewesen sein. Im Uebrigen ist von selber einleuchtend, daß hier den Chören das Beste und Wirksamste zufallen mußte und die Arien sich vorwiegend nur in den milderen Anschauungen geltend machen konnten. Dies führt uns auf die Gesammtform und Art des Werkes. Israel in Aegypten ist ein Oratorium, in dessen erstem Theile der Text die Begebenheit erzählend darstellt, in dessen zweitem ein Siegesgesang dieselbe Begebenheit in lyrisch-epischer Fassung d. h. im hohen Styl ebenfalls erzählend feiert: in dem ganzen Werke ist der Text also wesentlich beschreibend und berichtend. Man muß aber nicht meinen, deßhalb sei nun das Oratorium Israel ein Epos; es ist so wenig ein Epos, wie das Oratorium Saul ein Drama ist. Das Epos ruht auf der Sage, das Drama auf Action, das Oratorium auf keins von beiden. Letzteres ist eine Grundform der Musik, die beiden ersten sind Grundformen der Dichtung: sie können einander abreichen, aber ein gene-

tiſcher Zuſammenhang fehlt gänzlich, als Kunſtorganismen ſind ſie auf völlig verſchiedenem Grunde gewachſen. Aus der Sage ſproßt die Blüte des Epos, ſie ſelber iſt Anfang der epiſchen Dichtung; aber mit der Tonkunſt ſteht die Sage direct in gar keiner Beziehung, ſie bildet Geſtalten für die Phantaſie, nicht Stimmen für den Geſang; der geſangliche oder muſikaliſche Theil des Epos iſt niemals der Rede werth geweſen noch hat er je zu einer wirklichen Tonkunſt geführt. Beide, Muſik und Dichtung wenn ſie rechter Art ſind, gehen immer direct an das bedeutſame Ereigniß, nur von verſchiedenen Seiten. Bei dem Epos wird ein Ereigniß durch Erzählung verkörpert, bei dem Drama durch Handlung: geſchieht es aber durch die vereinten Kräfte der Muſik, ſo heißt es Oratorium. Die Tonkunſt hat gleich der Dichtung einen unmittelbaren Zugang zu der Geſchichte, nicht einen durch Poeſie erſt vermittelten: bedient ſie ſich dennoch ſtets epiſcher oder lyriſcher oder dramatiſcher Formen, ſo geſchieht dies nicht, weil ſie deren zur Einführung in einen Gegenſtand bedürfte, ſondern weil keine andere Arten von Wortgeſtaltung vorhanden ſind. Die Muſik faßt alle Dichtung, ſobald ſie ſie benutzt, nicht als Dichtung auf ſondern als Sprache, nicht als Kunſt ſondern als Stoff, alle künſtleriſche Geſtaltung in dieſem Gebiete ausſchließlich ſich ſelber vorbehaltend. Allein auf dieſem Wege iſt es der Kunſt, auch der muſikaliſchen, möglich zur Natur zu gelangen, und wiederum, ohne den einfließenden Quell der Natur iſt jegliche Kunſtgeſtaltung vergeblich und nichtig. Nicht durch ein Aeußerliches und Fremdes, einer andern Kunſt Entlehntes, ſondern nur durch den behandelten Gegenſtand ſelber gewinnt das wahre Kunſtwerk zugleich Gehalt und Form. So iſt es bei allen Künſten: das vorliegende Ereigniß einer religiös-nationalen Befreiung anlangend, war es aber allein der Tonkunſt gegeben, daſſelbige als ein Lebendiges hinzuſtellen und dadurch allen Zeiten gegenwärtig zu halten. Denn für epiſche Dichtung war der Gegenſtand längſt verklungen, ſie hatte es nie über den Siegsgeſang und einige Wunderſagen hinaus zu bringen vermocht; für das Drama war er nie zu verwerthen geweſen, auch kaum für die bildenden Künſte: die Tonkunſt allein hing noch mit tauſend Fäden innig an ihm als an einem Lebendigen, vermittelt, nicht durch Dichtung oder Sage oder Bild, ſondern allein durch das

religiöse Gemüth der christlichen Völker, in welchem diese unendlich große Wunderthat, das heilige Urbild aller wahren nationalen Befreiung, Jahrtausende lang und bis auf unsere Zeiten in voller Stärke wiederhallte. Deßhalb konnte auch noch in der Mitte des achtzehnten Jahrhunderts ein derartiges Kunstwerk, am Born der Natur geschöpft, zu Stande kommen. Durch die Anknüpfung an religiös-musikalische Weisen ist das Oratorium Israel freilich noch keine Kirchen- oder geistliche Musik geworden, wie man mißverständlich meint, ebenso wenig als es sich durch die Benutzung erzählender Texte in ein Epos verwandelt hat.[45])

Dem großen Werke Fluß und einheitliches Gepräge zu verleihen, ist auch der Wechsel der Tonarten und die dadurch bewirkte Modulation und Verknüpfung der Sätze wesentlich behülflich. Die großartige überraschende Verwendung der recitativischen Form, ebenfalls

45) In dem angeführten gehaltvollen Aufsatze von K. Reinthaler über dieses Oratorium sucht der Verfasser die Anlage der musikalischen Formen, besonders die Mehrstimmigkeit, zu erklären indem er sagt, Händel zeichne „als musikalischer Maler den lebenden Strom der Sage. Es ist die vielstimmige Sage selbst, die leibhaftig in diesem Werk, Oratorium genannt, vor den Hörer tritt." Zu dem, was oben schon bemerkt worden, sei hier noch folgendes hinzu gefügt. Das, was in Natur und Geschichte vorhanden ist, als ein Seiendes hinzustellen, ist aller Kunst Aufgabe: die Mittel, welche anzuwenden sind, fallen aber ganz in das Gebiet jeder Kunst. Man könnte nicht von außen etwas heraus oder hinein bringen, nicht sagen, dies und jenes wird durch das und das bedingt, nicht sagen z. B. Vielstimmigkeit würde sich hier wohl durch den vielstimmigen Mund der Sage begründen lassen, denn dann wäre die Kunst nur nachzeichnend, einem (wenn auch dem herrlichsten) Dinge außer ihr unterthan gemacht, sie soll sein und ist aber darstellend, schöpferisch, frei von innen heraus ein Ganzes schaffend, dessen Maaße und Bedingungen sie rein in sich selber trägt. Die Kunst, sofern sie auf Idealität Anspruch machen will, darf daher von außen nichts weiter aufnehmen, als den Impuls zu der Aufgabe, und muß jede noch so verlockende Zumuthung, ihre Darstellungsmittel durch irgend etwas außer ihr Liegendes leiten oder bedingen zu lassen, beharrlich abweisen, denn das führt unausbleiblich zur Knechtschaft. In allen Ausartungen der Kunst kommt es freilich sehr leicht dahin, und aus verschiedenen Gründen sind derartige Ausschreitungen unserer Gegenwart besonders nahe gelegt; nirgendswo anders als hier steckt auch der böse Keim der „Programm-Musik." Solchen Verirrungen sollte man den vollen Stolz des Musikers entgegen setzen und nur das wollen was die Kunst will.

auf Anregung und nach Vorlagen von Kirchensätzen ausgebildet, gewann ihm selbst für die vollstimmigsten Chöre den reichen Tonwechsel, der sonst nur im Solorecitativ erlangbar schien. Der eigenthümlichste Satz in dieser Hinsicht bleibt „Er sandte dicke Finsterniß" (S. 68), der in Cdur mit einer Neigung nach Fmoll einsetzt und in Cdur schließt; aber auch alle übrigen Chorrecitative sind ebenso machtvoll als merkwürdig. Sämmtlich längere Chöre einleitend, entfernen sie sich meistens sehr weit von der anfänglichen Tonart. Auch bei den in eigentlichen Chorformen angelegten malerischen, große Vorgänge umfassenden Sätzen wird die Einheit der Tonart dann preis gegeben, wenn das darauf Folgende keinen rechten Abschluß und Ruhepunkt zuläßt. Der Chor im ersten Theil „Doch mit dem Volk Israel" (S. 69) beginnt in Ddur, senkt sich mit dem pastoralen Motiv sofort nach G- und Cdur, und knüpft einen freien Anhang daran der in Gdur schließt. Ein trefflicheres Beispiel noch ist der bald folgende „Er führte durch die Tiefe trocken sie hindurch" (S. 71), der in Esdur mit einem so langgestreckten vollkommnen Fugenthema beginnt, daß jeder, der hier nur sein Absehen auf die Form richtet und eine sogenannte Meisterfuge erwartet, sich getäuscht finden muß, denn obwohl alles höchst meisterlich gestaltet ist, hat der Satz doch nicht völlig die nach dem Eingange erwartete Ausdehnung, sondern wendet sich zuletzt durch Cmoll nach Gmoll, hier wie mit einem Halbschlusse unmittelbar einleitend, ja gleichsam hervorrufend den in aller Hinsicht gegensätzlich gehaltenen Chor „Doch die Feinde überströmte die Wasserfluth." Wir bei unserer Gewöhnung an deutsche sogen. Meisterfugen würden kein Arg darin finden, wenn sich die beiden Themen zu doppelter und dreifacher Länge ausspönnen und in der anfänglichen Tonart mit einem Nachspiel schlössen, denn unser Gefühl ist durch diejenigen, welche wir im heimathlichen Sinne die deutschen Meister zu nennen pflegen, für große, wesentlich auf Chorwirkung beruhende Werke nicht richtig geleitet: aber der natürlich, wie durch Rede und Gegenrede, gesteigerte Fortgang wäre dann verloren gegangen, das also, was die Ausgestaltung des Einzelnen von dem Schwunge und der Haltung des Ganzen abhängig macht, über allen musikalischen Formen steht und mit ihnen nach höheren Zwecken schaltet. Ohne die klar bewußte Einhaltung eines solchen

Verfahrens wäre das Unternehmen, wesentlich, ja fast allein durch Chorwirkung ein einheitliches Oratorium zu schaffen, ein verfehltes oder unmögliches gewesen; nur eine mehr oder minder verbundene Lagerung von Chören, wie sie sich in Messen und andern Kirchenwerken vorfindet, hätte entstehen können, also nur was vor und neben Händel längst und überreichlich vorhanden war, nicht aber das völlig Neue und überragend Großartige was er durch geistvolle Benutzung kirchenmusikalischer Bildungen hier erst gestaltete. Auch im zweiten Theile finden sich Sätze dieser Art, aber das angeführte Beispiel ist vor allen andern lehrreich, weil es uns ein Verfahren zeigt, welches allein bei Händel möglich war. Man denke den Eingang einer solchen Doppelfuge mit einem so vollendet contrastirenden Thema und allen sonstigen Erfordernissen zu einer Meisterfuge in den Händen irgend eines andern der großen Tonkünstler, so würde man bald wahrnehmen, daß bei keinem derselben die geistige Freiheit hinreiche, hier die Herrschaft der Form abzuschütteln, und zwar deßhalb nicht, weil keiner von ihnen den Gedanken eines einheitlichen oratorischen Kunstwerkes erfaßt hatte, den Gedanken also, der als höheres Gestaltungsgesetz hier allein den Geist des Künstlers von den Fesseln musikalischer Formen zu befreien vermochte ohne ihn über die Bahnen der Kunst hinaus zu treiben. Man kann diesen Sachverhalt, so einleuchtend er scheint, doch nicht stark genug betonen, nachdem eben jene Freiheit, mit welcher Händel über die Fugenform schaltet, von beschränkten Tonlehrern als ein contrapunktischer Mangel hingestellt und für ein Ergebniß arbeitsscheuer Hast erklärt worden ist! — Wo im Verlaufe des Werkes irgend ein Einschnitt oder Abschluß sich findet, hält Händel strenge an der Einheit der Tonart fest. Dies gilt namentlich auch von allen Chören, auf welche Einzelgesänge folgen; niemals wird dann die Tonart zum Schlusse aufgegeben, selbst nicht bei einem so frei und weit sich ergehenden Chore wie „Das hören die Völker." So sehr war es ihm Ernst, Chor und Arie in diesem Oratorium auseinander zu halten.

Schon im ersten Bande S. 168 ff. ist eingehend die Rede gewesen von der Benutzung fremder Compositionen für Israel, namentlich eines Magnificat von Erba. Da sich inzwischen noch manches andere gefunden hat, so wäre zu einem sehr ausführlichen

Berichte hinreichender Stoff vorhanden. Eine genügende sachliche Besprechung — und mit einer ungenügenden könnte niemand gedient sein — würde aber, vereint mit dem was die übrigen Werke betrifft, ein Buch füllen, möge denn auch lieber für ein solches zurück gestellt bleiben. Neue Thatsachen für Dionigi Erba als Autor des Magnificat waren noch nicht aufzufinden, aber eine seither vorgenommene genauere Untersuchung der Händel'schen sowie der im Besitz der Sacred Harmonic Society befindlichen Handschrift ergab als unumstößlich, daß beide nach Stimmbüchern angefertigt sind, die Händel'sche zeigt sogar deutliche Spuren, welche auf damals in Italien üblichen Stimmendruck hinweisen. Es ist also Hoffnung vorhanden, das Werk in der Gestalt gedruckter Stimmbücher noch einmal zum Vorschein kommen zu sehen. Inzwischen, am 3. Juni 63, ist es schon als ein Werk von Händel in London zur Aufführung gelangt,[46]) hat aber den Erwartungen nicht entsprochen, also den dortigen musikalischen Knownothings auf andere Art den nicht-Händel'schen Ursprung bezeugt. Das alte schöne Werk wird an sich bei verständigem Vortrage immer eines guten Eindruckes sicher sein, aber als ein vorgeblich Händel'sches muß es stets Fiasco machen und höchst befremdlich erscheinen. Es giebt hier also auch für die Menge eine kurze und überzeugende Beweisführung, die man denn getrost überall da anwenden möge, wo das Werk seinem Ursprunge nach zweifelhaft ist, oder als Composition eines Andern auf Kosten Händel's erhoben wird. Die alten Werke, welche er benutzte, sind überaus tüchtig, durch und durch gedankenreich, echt musikalisch, auch nicht ohne Erhabenheit und Lieblichkeit, aber im Ganzen eng und beschränkt, so daß ein Geist wie der seine auch nicht einen Augenblick, nicht einmal in den Jahren jugendlicher Unreife, darin seine Heimath finden konnte.

---

46) In Hanover Square Rooms durch eine katholische Gesellschaft, worüber die Zeitung derselben »The Universe« v. 6. Juni '63 ausführlich berichtet unter der pomphaften Ueberschrift »Royal Favour to Catholics. Grand Concert of Church Music « Das „große Kirchenconcert", aus Verschiedenem gemischt, schloß würdig mit dem Marsche aus Meyerbeer's Propheten. Die „königliche Gunst gegen Katholiken" bestand darin, daß einem Musikdilettanten, der zufällig katholischer Priester ist, die Benutzung der Händel'schen Handschrift gestattet wurde!

Die erste Aufführung von Israel in Aegypten fand Mittwoch am 4. April 1739 statt „mit verschiedenen Orgelconcerten, und besonders einem neuen.“[47] Die Zeitungen des folgenden Tages schweigen darüber, aber eine derselben, die Londoner Abendpost, hat eine Notiz von älterm Datum, welche uns jetzt höchst seltsam erscheinen muß. Sie schreibt: „Da die Theatercensur den Autoren fast so fürchterlich geworden ist, wie das Inquisitionsgericht den Juden und Ketzern, so waren die Patrone und Liebhaber der Musik in großer Angst für das Schicksal des neuen Oratoriums in Haymarket; Einige fürchteten nicht ohne Grund, daß der Titel ‘Israel in Aegypten’ völlig so anstößig sein würde, als der eines Befreiers seines Landes: aber da zur Aufführung desselben die Erlaubniß gewährt ist, müssen wir schließen, daß Hr. Händel ein größeres Wunder vollbracht hat, als Orpheus jemals, obwohl uns die Dichter von letzterem versichern, wilde Barbaren, ja Stock und Stein hätten die Macht seiner Harmonie empfunden.“[48] Ein laut redender Beweis, daß das Oratorium damals, wie seinem Wesen und seiner Bildung nach, so auch dem Gefühl der Zeitgenossen ein wahrhaft Lebendiges war. Hierin ist zugleich für sein Schicksal der Schlüssel gegeben. Mit dem Leben der Gegenwart war es auf's tiefste verwachsen; aber in die Aufregung des Tages hinein gezogen, verrückte sich der Standpunkt für seine Beurtheilung, das Werk war zu schwer, zu feierlich ernst, zu gehaltvoll, um leichten vorübergehenden Stimmungen als erwünschter Ausdruck entgegen kommen und als solcher populär werden zu können. Daß man dergleichen überhaupt erwartete, mußte schon Andere fern halten, die sonst nicht fort geblieben wären; Vielen hatte die unruhige Zeit ohnehin alles Interesse an der Kunst verleidet. Nun kam ein Werk, in welchem eigentlich Niemand fand was er erwartet hatte; etwas Neues freilich war es, aber etwas wozu keiner

47) »At the K.'s Th. in the Hay-Market, this day, April 4, will be perform'd a New Oratorio, call'd *Israel in Egypt*. With several Concertos on the Organ, and particularly a new one.« London Daily Post, Mittwoch d. 4. April '39.

48) London Evening-Post v. 3./5. April '39.

der Hörer den richtigen Maaßstab mitbrachte. Auch wer mehr gesucht und erwartet hatte, als eben in die herrschende Stimmung paßte, war durch die Menge unübersehbar großer Chöre fremdartig berührt und bald ermüdet. Händel hatte sein Oratorium geraden Schrittes von der Kirchenmusik aus gestaltet, ja sogar ein Stück derselben, das Begräbniß-Anthem, unverändert eingeflochten: bevor also das Werk in seinem wahren Charakter begriffen war, mußte sich nothwendiger weise die Ansicht dahin vereinigen, daß es zu ernst sei, zu sehr im Kirchenstyl gehalten. Auch noch manchen nicht unwichtigen Nebenzwecken und -Wünschen trat es damit hindernd in den Weg. Was sollte der praktische Walsh sagen, dem hier unter beinahe dreißig Chorabsätzen für seine „Sammlung beliebter Gesänge in dem neuesten Oratorium genannt....“ die höchst dürftige Lese von fünf Arien und drei Duetten blieb? was seine Käufer, die treuesten Concertbesucher, die von den Tonmassen in Israel nichts nachsingen und -spielen konnten? Wollte das Oratorium nunmehr einen solchen Weg einschlagen, was konnten die Musikdrucker ferner noch verhandeln, was die Zuhörer aus den Aufführungen mit nach Hause nehmen? Händel, nach zwei Tagen peinlicher Unentschiedenheit, suchte zunächst den Wünschen für größere Mannigfaltigkeit durch Tilgung einiger Chöre und Einfügung von Sologesängen zu willfahren. Am 7. April zeigte er die zweite Aufführung zum 11ten an vorläufig „mit Aenderungen und Zusätzen“ außer den beiden Orgelconcerten, und fügt hinzu, dies sei „die letzte Aufführung davon.“ In einer Anzeige vom 10ten heißt es, den Wünschen der Freunde noch mehr entgegen kommend, das Werk werde „gekürzt und mit Gesängen vermischt.“[49]) Weder die Kürzungen noch die Einschaltungen waren erheblich, das Werk war auf seinen Säulen zu fest gegründet, in

49) »*Israel in Egypt*... With Alterations and Additions, and the two last new Concertos on the Organ. (Being the last Time of performing it.)« — »*Israel in Egypt*. Which will be shortened and intermix'd with Songs. And the two last new Concertos on the Organ. (Being the last Time of performing it.)« London Daily Post v. 7. und 10. April 39.

allen Theilen zu ſtark verbunden. Händel hat in ſeinem Original vier Einlagen bemerkt als: N°. 1, trough [Through] the Land, ſtatt des geſtrichenen Chores Egypt was glad when they departed; N°. 2, Angelico splendor, nach dem Chore But the waters overwhelmed the enemies; N°. 3, Cor ſedele ex G, ſtatt des Chores And in the greatness of thine excellency .... Thou sentest forth thy wrath: N°. 4, La speranza la costanza, nach dem Duett Thou in thy mercy — ſämmtlich aus andern Stücken entlehnt und von der beliebten Signora Franceſina vorgetragen. Mit dieſen und einigen andern Aenderungen ging die zweite Aufführung vor ſich, ohne weſentlich größern Erfolg. Das Schickſal der Debora vor ſieben Jahren (vgl. II, 284 ff.) ſchien ſich wiederholen zu wollen.

Zwei Tage nach dieſer Aufführung brachte die Zeitung nachſtehenden Brief: „An den Herausgeber der Londoner Tagespoſt. Geehrter Herr! Bei meiner Ankunft in der Stadt vor drei Tagen war ich nicht wenig überraſcht zu ſehen, daß Hrn. Händel's jüngſtes Oratorium, Iſrael in Aegypten, welches nur erſt einmal gegeben war, zum Mittwoch als für das letzte Mal angezeigt ſtand. Ich meinte ſchon, ſein Genius möchte ihn diesmal verlaſſen haben, wurde aber angenehm enttäuſcht. Das Werk hat mich nicht nur vergnügt, ſondern auch bewegt, denn niemals begegnete mir noch eine Muſik, in welcher Wort und Sinn ſo gründlich ſtudirt und ſo klar verſtanden waren, und als der Bibel entnommen ſind die Worte ſehr erhabner Art. Es erweckt in der That meine Theilnahme, daß ein ſo ausgezeichnetes Werk eines ſo großen Genius verlaſſen daſtand, denn obwohl eine gebildete und aufmerkſame Verſammlung gegenwärtig war, zweifle ich doch, daß ſie genügt ihn zu weiteren Unternehmungen zu ermuthigen. Da ich es außerordentlich bedauern würde, der Gelegenheit beraubt zu ſein das Werk noch einmal zu hören, und manche andere Zuhörer derſelben Meinung waren, zugleich aber fürchte, Hr. Händel werde es ohne eine öffentliche Ermunterung nicht wieder vorbringen, da er ſich durch ſeine Anzeige (nämlich daß es das letzte Mal ſein ſolle) gebunden erachten dürfte: ſo bitte ich um die Erlaubniß, durch Hülfe Ihres Blattes nicht nur meine Wünſche, ſondern auch die verſchiedener Andern dahin kundzugeben,

daß er das Werk zu beliebiger Zeit in der nächsten Woche wieder aufführen wolle. Ich bin ꝛc. A. Z.“[50])

Aehnliche Wünsche, wie die unsers gutherzigen Musikfreundes vom Lande, dessen unbeholfener Ausdruck nur um so stärker für seine persönliche Meinung zeugt, müssen Händel von mehreren Seiten ausgesprochen sein, denn schon am nächsten Tage bringt die Zeitung die vorläufige Mittheilung von einer am 17. April stattfindenden Wiederholung,[51]) und dann am Tage der Aufführung noch die weitere Notiz, daß auch der Prinz und die Prinzessin von Wales zugegen sein würden.[52]) Beides bestätigte sich; der Prinz, damals zum Beschützer der Künste sich aufwerfend und namentlich alles för-

50) »To the Author of the London Daily Post.

Sir,

Upon my arrival in Town three days ago, I was not a little surpriz'd, to find that Mr. Handel's last Oratorio, (*Israel in Egypt.*) which had been performed but once, was advertis'd to be for the last time on Wednesday. I was almost tempted to think that his Genius had fail'd him, but must own myself agreeably disappointed. I was not only pleas'd, but also affected by it, for I never yet met with any musical Performance, in which the Words and Sentiments were so thoroughly studied, and so clearly understood; and as the Words are taken from the Bible, they are perhaps some of the most sublime parts of it. I was indeed concern'd, that so excellent a Work of so great a Genius was neglected, for tho' it was a Polite and attentive Audience, it was not large enough I doubt to encourage him in any future Attempt. As I should be extremely sorry to be depriv'd of hearing this again, and found many of the Auditors in the same disposition; yet being afraid Mr. Handel will not undertake it without some publick encouragement, because he may think himself precluded by his Advertisement (that it was to be the last time), I must beg leave, by your means, to convey not only my own, but the Desires of several others, that he will perform this again some thime next week.

I am, Sir,

Your very humble Servant.

A. Z.«

London Daily Post v. 13. April '39. „A. Z.“ ist ein herkömmliches Zeichen dieser Zeitung für Briefe, die nicht mit dem Namen des Einsenders unterzeichnet sind.

51) »We are inform'd that Mr. Handel, at the desire of several Persons of Distinction, intends to perform again his last new Oratorio of Israel in Egypt, on Tuesday next the 17th Instant«. Lond. Daily Post v. 14. April 39.

52) »We hear the Prince and Princess [of Wales] will be at the King's Theatre in the Hay-Market this Evening, to see [!] *Israel in Egypt.*« Lond. Daily Post v. 17. April 39.

dernd was in die oppositionelle Richtung einschlug, war nebst seiner liebenswürdigen Gemahlin gegenwärtig und zog eine glänzende Versammlung nach sich. Ein durchschlagender Erfolg, der dem Werke die Pforten einer größeren Oeffentlichkeit aufgethan hätte, war aber auch diesmal nicht zu erreichen; die am folgenden Tage zum 19ten angesetzte Wiederholung wurde als irrthümlich widerrufen,[53]) und so hatte es bei drei Aufführungen vorläufig sein Bewenden.

Dennoch sollte diese letzte, auf Wunsch der Freunde des Werkes veranstaltete und nur in Folge ihres eifrigen Bemühens so verhältnißmäßig zahlreich besuchte Vorstellung nicht vorüber gehen ohne Kundgebungen veranlaßt zu haben, die wenigstens sein tief erregtes Künstlergemüth einigermaaßen beruhigten. Er hatte seit der ersten Aufführung des Israel Tage der tiefsten Einkehr, der Besorgnisse und Zweifel verlebt, wie nie zuvor. Was er in freudiger Kühnheit aufgebaut hatte — war es nur ein Irrthum gewesen? War die Musik der Vorzeit, auf der er fußte, namentlich die kirchliche, wirklich keiner höheren Ausbildung fähig oder bedürftig? Mußte es bei den bisherigen Formen und Gegensätzen verbleiben, ließen sie sich durch nichts Höheres vereinen und krönen? Wenn sich dies heraus stellte, dann lag nicht nur hier ein einzelnes verfehltes Werk vor, sondern sein ganzes Leben war verfehlt, war seinem Kerne nach nur ein großer Irrthum, an welchem er nun, wo er die Höhe meinte erklommen zu haben oder ihr doch nahe gekommen zu sein, gräßlich scheitern sollte. Was derartige Gedanken noch beängstigender machte, war ein Blick auf die schwindenden musikalischen Kräfte. Vor wenigen Jahren noch hatte London alles in der Fülle, ja im Ueberfluß geboten, jetzt war ein auf Sologesang basirtes Werk in englischer Sprache kaum noch zu besetzen, die Chormassen behielten die nationale Beschränktheit und Steifheit trotz aller Händel'schen Zucht, und

53) »This day will be perform'd the last New Oratorio, call'd *Saul*. And not *Israel in Egypt*, (as by mistake was advertised in Yesterday's Bills and Papers.) With a Concerto on the Organ, by Mr. Handel; and another on the Violin, by the famous Signor Piantanida, who is just arriv'd from Abroad«. Lond. Daily Post v. 19. April '39.

der frühere musikalische Heißhunger des Publikums war einer trägen Uebersättigung gewichen. Waren dies nicht Zeichen absinkender Kräfte, also auch einer absinkenden Kunst? Glänzende musikalische Institute in Italien und Deutschland, üppig an Wuchs in Blüten und Düften prangend so lange ihnen der Tag hold war, verfielen ohne eine bleibende Frucht gereift zu haben —wie sollte es hier denn anders kommen? Doch dagegen bäumte sich wieder sein innerstes Bewußtsein, welches sich so sicher fühlte wenn nur von allem Uebrigen, von der Stellung der Menschen zu seiner Kunst, abgesehen werden konnte. Aber hiervon konnte er wieder nicht absehen, nicht nur weil seine Existenz von der Theilnahme der Oeffentlichkeit abhing, sondern namentlich, weil nach seiner großartig freien Anschauung nur diejenige Kunst wahre Kunst war, welche vor der Gegenwart die Feuerprobe bestanden hatte. Dann wieder wußte er sich so rein von Nebenzwecken, ausschließlich nur den Winken der Kunst gehorsam, eben bei seinen besten Unternehmungen. Und so schwankte er rathlos hin und her. Man hat nun — im gegenwärtigen scheinheiligen England ist dies Mode geworden — seine Zeitgenossen hart angeklagt, daß sie sich des Künstlers und seines Werkes nicht öffentlich angenommen. Möge also denen, die es heute so glücklich weit gebracht zu haben meinen, zur Beschämung dienen, wenn nun der Beweis vorgelegt wird, daß begeisterte Parteinahme sich bei diesem Werke entschiedener und lauter ausgesprochen hat, als bei einem andern Händel'schen, ja überhaupt bei irgend einem Kunstwerke aus damaliger Zeit. Am Tage nach der dritten Aufführung verfaßte ein Hr. „R. W." (vermuthlich derselbe welcher als »Richard Wesley Esq.« unter den Subscribenten des Alexanderfestes erscheint) einen Aufsatz für die Londoner Tagespost, der Aufsehen erregte und viel gelesen wurde; die Nummer in der er erschien ist verloren gegangen. Als Händel im nächsten Jahre das Werk auf Wunsch der Freunde wiederholte, jedoch „nur das eine Mal in dieser Saison,"[54]) erinnerte sich der patriotische Herausgeber der Tagespost

54) Israel in Egypt. »(For this Day only in this Season.) With a New Concerto for several Instruments, and a Concerto on the Organ». Lond. Daily Post v. 1. April '40.

auch des Aufsatzes vom vorigen Jahre und ließ ihn, mit einer wackeren Vorbemerkung versehen, wieder abdrucken. Hier folgt das Ganze.

„Weil nach der Nummer, in welcher der folgende Brief im vorigen Jahre gedruckt wurde, eine so große Nachfrage gewesen ist, daß die Wünsche durch die vorhandenen Exemplare nicht alle befriedigt werden konnten, so hat der Verfasser desselben zugelassen, daß wir ihn bei dieser Gelegenheit wieder abdrucken. Das Werk, von welchem hier die Rede ist, wird heute Abend aufgeführt; wir hoffen, der Brief werde eine nicht unpassende Einleitung dazu sein, indem er darauf gerichtet ist, jene feierliche Stimmung des Geistes zu erzeugen, mit welcher solche Werke heiliger Tonkunst angehört werden sollten. Und wenn die Eindrücke von unsern früheren Demüthigungen nicht mit dem kalten Winter wieder verschwunden sind, so darf man hoffen, daß das, was in dem Briefe über eine gegen uns gerichtete allgemeine papistische Verbündung geäußert ist, uns dazu helfen kann, in rechter Weise gegen alle unsere Feinde aufzustehen.

„Mittwoch Morgen, April 18. 1739.

„Geehrter Herr,

ich erlaube mir, mit Hülfe Ihrer Zeitung, nicht Herrn Händel sondern vielmehr der Stadt zu gratuliren zu der Versammlung, welche gestern Abend bei Israel in Aegypten gegenwärtig war. Die Herrlichkeit des einen Mannes tritt zurück verglichen mit der einer so zahlreichen Versammlung. Daß man die Neigung hat ein solches Werk zu ermuntern, und die Fähigkeit besitzt von einer so wahrhaft geistgeweihten Composition entzückt zu werden, ist nicht viel geringer als jene unvergleichliche Uebermacht selbst, welche zuerst die in diesem Drama enthaltenen edlen Gedanken aus der heil. Schrift auswählte und jedem derselben sodann durch die erhabene Tonkunst seinen wahren Ausdruck verlieh. Dieses hat der unnachahmliche Autor in einer Weise gethan, wodurch er weit sich selbst überragt, wenn man irgend eine andere seiner meisterhaften Compositionen damit vergleicht. — Aber welch ein herrliches Schauspiel! eine gedrängte Versammlung der ersten Häupter der Nation zu sehen, an ihrer Spitze den Thronerben und seine geliebte Gemahlin, alle wie bezaubert von

diesen Klängen, und so nicht nur in die Preise der Gottheit mit einstimmend, sondern auch zugleich den Fähigkeiten derjenigen menschlichen Natur, welche diese Klänge so zu sagen zuerst schuf, ihre Huldigung darbringend! Nichts zeigt den Werth eines Volkes mehr, als sein Geschmack für öffentliche Unterhaltungen: und sollte man annehmen dürfen, was ich zu unserm Besten hoffe man darf es annehmen, daß Werke dieser Art oft wiederholt werden könnten, so würden große und glänzende Versammlungen in den wahren Geist einer solchen Unterhaltung eingeführt werden, in den Preis Gottes für die Sorgfalt so er seinen Gerechten zuwendet (s. Textbuch S. 6), und für all das Gute was er ihnen gewährt. Wenn ein solcher Geschmack sich allgemein in einem Volke verbreitete, dieses Volk dürfte bei einer gleichen Gelegenheit, sofern eine solche ihm zustoßen sollte, dieselbe Befreiung erwarten, welche diese Preislieder feiern; und das protestantische, freie, tugendhafte, vereinigte, christliche England hätte wenig zu fürchten zu irgend einer folgenden Zeit von der ganzen Gewalt eines sich gegen uns erhebenden knechtischen, frömmelnden, unchristlichen Papismus, sollte sich je einmal so etwas ereignen.

„Wenn die Stadt noch wieder mit einer Aufführung dieses Werkes gesegnet wird, so möchte ich jedem empfehlen, das Textbuch des Drama mitzunehmen: denn obwohl schon die Harmonie in sich selbst so unaussprechlich groß ist, ist sie es doch noch in einem unendlichen Maaße mehr, wenn die unterliegenden Worte dabei beachtet werden, besonders wenn jeder, der das Buch bei sich führt, zugleich ein Herz für den Sinn wie ein Ohr für den Klang mitbringen würde.

„Der beschränkte Raum Ihres Blattes verstattet nicht auf Einzelheiten einzugehen: doch jene, welche die Musik hören ohne die Worte zu kennen, oder denen beim Besitz des Buches doch der rechte Sinn fehlt, wissen nicht wie viel ihnen von einem so vollkommnen Genusse verloren geht. Der ganze erste Theil [das Anthem] ist ausschließlich einer frommen Andacht gewidmet; und obwohl der zweite [der jetzige erste] Theil wesentlich historisch ist, so berichtet er doch die großen Thaten der göttlichen Macht, und Sinn und Ton haben

daher einen wechselbezüglichen Einfluß auf einander. 'Er sandte Hagel herab', und vor allen 'Aber die Feinde überströmte die Wasserfluth.' Die Erhabenheit der Einbildungskraft des großen Tondichters wird hier jedem, der Sinn und Ton erwägt, als unaussprechlich erscheinen. Dasselbe gilt von dem 'Er ist mein Gott, ich will bereiten ihm eine Wohnung' im dritten [zweiten] Theil. Desgleichen [die Arie] 'Du ließest weh'n deinen Hauch' und, um nichts weiter zu nennen, 'Der Herr regiert auf immer und ewig', und Mirjam's Gesang am Schlusse.

„Es ist eine Art von gesondertem Dasein, was die Musik hier getrennt von den Worten für sich in Anspruch nehmen darf; es ist Seel' und Leib vereinigt, wenn gleichzeitig gehört und gelesen. Nähme man sich also vor Beginn der Aufführung nur einen Augenblick Zeit, die Worte dieses heiligen Drama zu lesen, so würde das Entzücken dadurch außerordentlich erhöht werden. Das Theater sollte man bei dieser Gelegenheit mit einer größeren Feierlichkeit betreten, als eine Kirche; und zwar deßhalb, weil die Vorstellung, zu welcher man geht, wahrlich in sich selbst die edelste Verehrung, der feierlichste Dienst der Gottheit ist, welcher nur jemals in einer Kirche statt fand. Eine so verklärt erhabene Bethätigung der Frömmigkeit, wie sie dieses Oratorium durchdringt, müßte für den, dessen Herz und Ohr würdig dafür gestimmt ist, selbst die Hölle weihen.

„Denn die Art der Thätigkeit heiligt den Ort, und nicht der Ort die Thätigkeit. Und wenn äußerliche Dinge und Begebnisse meine guten Werke beeinträchtigen können, so sehe ich nicht, wo ich denn jemals ein gutes Werk vollbringen könnte als nur in der größten Einsamkeit. Wer dieses eine Abschweifung von dem erhebenden Gegenstande nennt, der wird mich entschuldigen, wenn er sich der beschränkten, sinnlosen Einwürfe erinnert, welche gegen eine so wahrhaft religiöse Vorstellung wie die gegenwärtige, und gegen die übrigen Oratorien, erhoben worden sind, sowohl gegen den Besuch derselben wie gegen die Mitwirkung bei ihrer Aufführung, lediglich auf Anlaß des Ortes an welchem sie statt finden, und zwar erhoben worden von Personen die Frömmigkeit und wahre Tugend besitzen.

„Man hat mir erzählt, daß der große Tonsetzer selber die Worte

aus der heil. Schrift ausgewählt hat. Wenn dies der Fall ist, so zeigt seine vortreffliche Wahl wie auch seine herrliche Vereinigung der Pracht des Klanges mit der Größe des Gegenstandes, auf welchen Weg sein angeborner Genius ihn leiten möchte, wenn er nur Ermuthigung fände; und spricht es zugleich lebhaft aus, daß die Harmonie seines Herzens ebenso überragend und außerordentlich ist, wie die Schönheit und Gewalt seiner Einbildungskraft und seine Gewandtheit in der Tonkunst.

„Ich kann nicht schließen, ohne mein Bedauern auszudrücken über den Nachtheil, welcher einem so großen Meister aus dem Zustande mehrerer seiner Sänger erwächst, welche so äußerst unzulänglich sind einem Gegenstande Genüge zu thun, der durch eine würdigere Aufführung doch nur in einem um so viel vortheilhafteren Lichte erscheinen würde. Diese Erwägung muß jeden human Gesinnten ernst stimmen, wo ein leichtsinniger Zuhörer ganz anders berührt werden würde. Ich schließe mit dieser Maxime: daß bei öffentlichen Vorstellungen ein jeder erscheinen sollte mit dem vernünftigen Wunsche unterhalten zu werden, oder mit dem höflichen Vorsatze, in keiner Weise das Vergnügen Anderer zu stören. Und daß man Zerstreuung und lärmende Gespräche einstelle, und sich der einfältigen Ziererei enthalte bei solchen Gelegenheiten laut den Takt zu schlagen, ist ein großes Kompliment welches man dem göttlichen Autor eines so geweihten Gegenstandes und auch der Versammlung erzeigt, in Wahrheit aber ein noch größeres in Bezug auf sich selbst. Ich kann nicht umhin, da ich einmal diesen Gegenstand berühre, noch hinzu zu fügen, daß ich bei der Musik und bei tiefem Schmerz in der Tragödie eine gänzliche Stille für einen weit angemesseneren Ausdruck von Beifall halte, als all den so sehr beliebten lärmenden Applaus, wie groß auch immer das Recht der Gewohnheit dafür sein mag. Ich bin ꝛc. R. W.“[55])

Der Brief ist ein unschätzbares Denkmal aus jener Zeit. Er ist dem Verfasser aber nicht so leicht aus der Feder geflossen; man sieht an dem schweren ringenden Ausdrucke, wie viel Anstrengung

---

55) London Daily Post No. 1696 v. 1. April 1740. Englisch mitgetheilt in der Beilage I.

es ihn gekostet sich zu der Erhabenheit seines Gegenstandes aufzuschwingen. Aber solches ist ihm auch vollständig gelungen, er spricht die höchsten Wahrheiten aus, und es wird uns hier erst recht anschaulich welche Hemmnisse das Oratorium nieder zu halten suchten. Die heillose Ansicht der „Kirchlichen", daß das Oratorium, weil heilige Dinge im Theater aufführend, eine Entweihung, eine Blasphemie sei, deren zugleich jeder sich schuldig mache der daran Theil nehme, war, wenn auch in etwas gelinderer Fassung, öffentliche Meinung geworden und als solche selbst in die träge Masse der Gleichgültigen gedrungen; und wer recht unbefangen, billig denkend und musikkundig zu sein meinte, moderirte das allgemeine Vorurtheil wohl dahin, daß Oratorien im Theater doch immer etwas verlören, eine so wundervolle Erhabenheit auch Händel's derartige Compositionen durchdringe.[56]) Dieser auf Gewohnheit und Geistesträgheit beruhenden Einbildung setzt nun unser Verfasser mit Händel'scher Kühnheit und ganz in seinem Sinne den Ausspruch entgegen, solche Werke müßten selbst die Hölle weihen. Händel hat aber auch, soviel man weiß, nie, nicht einmal vorübergehend in der Noth, dem Vorurtheile soweit nachgegeben, daß er für sein Oratorium ein Unterkommen in der Kirche gesucht hätte — wo man ihm doch Raum geschafft haben würde, wenn nicht bei den Hochkirchlichen, dann mit offnen Armen bei den Dissenters, von denen sich in den Methodisten in eben jenen Tagen noch ein neuer Zweig erhob. Aber seine Musik war keine Kirchenmusik, und fest hielt er am Theater, weil es als die allgemeine freie Concertstätte den einzig passenden Raum für seine Tonkunst darbot. Frei war er und kein Parteimann, und in Leben und Kunst blieb er dem Grundwesen seiner Natur getreu. So allein konnte entstehen was durch ihn entstand, konnte auch aus dem Gegenstande, der bisher nichts geboten hatte als Stoff zur Erbauung für Gläubige, ein Weihegesang der Freiheit werden, für alle Menschen, für alle Zeiten. Es bedarf keiner Worte über die wirklich wunderbare Stelle, wo der Verfasser des obigen Briefes sein Volk hinweist auf die Quelle der edelsten Kraft der Freiheit, welche hier

56) Wörtlich so drückt sich John Lockman aus, im Vorworte zu dem von ihm gedichteten Operntexte Rosalinda, Lond. 1740, p. XX—XXI.

ströme für alle die nur Muth und Ernst besitzen um in vollen Zügen aus ihr zu schöpfen: man möge sie tief beherzigen, denn sie deutet geradeswegs auf den Kern der Wirkung, die von Händel's Kunst immer ausgehen muß wo sie in ihrer Eigenartigkeit und Reinheit aufgenommen wird. Auch schon damals im Laufe weniger Jahre hat sich sein Werk im Großen und Ganzen herrlich bewährt, ja selbst das von der Oeffentlichkeit preis gegebene Oratorium Israel übte durch die nie erkaltende Begeisterung der Eingeweihten auf diese selbst, und durch deren niemals verhehlte Ansicht, daß es zu tief, zu groß sei um von der flachen Menge verstanden zu werden, auch indirect auf die Gesammtheit eine nachhaltige Wirkung aus. Alles war heilbringend, was der Menge ihre geistlose Verflachung half zum Bewußtsein führen, an der man sonst zu Grunde gegangen wäre; die Zeit lag so im Argen, daß der Verfasser des Briefes die Zuhörer bei Israel ganz ernstlich für ihr Kommen und Zuhören preisen durfte, denn ihm und allen, welche die Gegenwart kannten, wollte es fast ein Wunder scheinen, daß solch ein Werk überhaupt noch angehört wurde. Und als nun durch das leichtsinnige und selbstsüchtige Treiben der Partei-Freiheitler die Nation nur zu bald in die Enge gerieth, waren es allein Männer von einer Höhe und Kühnheit des Geistes, wie sie sich in dieser Musik kund giebt, welche Rettung brachten und auf's neue für eine nun schon hundertjährige Dauer die britische Größe, das eigentliche moderne England begründeten. Nicht als ob diese Männer direct aus Händel's Werkstatt gekommen wären (obwohl von manchen unter ihnen bezeugt ist, daß sie ihm nahe standen), sondern frei von allen Seiten strebten die besseren Kräfte zum Lichte, zur Herrschaft empor: aber seine Musik bewirkte allgemeinhin die so nothwendige Läuterung und Vertiefung des inneren Sinnes und gewährte dem Gemüthe nach langem Schwanken gleichsam eine neue Verfassung, einen bleibenden Halt. Und schnell reifte die so gefestigte Gesammtheit zu entsprechenden sittlichen und politischen Thaten heran. Nicht erzeugen kann der Künstler die Kräfte der Zeit, wohl aber der edelsten Triebe derselben sich bemeistern, sie läutern, durch Läuterung unendlich steigern und so nach allen Seiten hin segensreiche Befruchtung ausstreuen. Ich schreibe kein Programm für die Gegenwart, sondern ein geschicht-

liches Werk in welchem vorspringende Schritte untersagt sind, kann hier aber den Wunsch nicht zurück halten, daß unsere wahren Patrioten auf das Verhältniß der Werke dieses Künstlers zum Leben einmal ihr ganzes Nachdenken richten möchten.

Nach der Wiederholung am 1. April '40 ruhte Israel sechzehn Jahre lang, erschien dann am 17. und 24. März '56 in einem etwas neuen Gewande, indem statt des Begräbniß-Anthem fast der ganze erste Akt aus Salomon und einiges Andere nunmehr den ersten Theil bildete; am 4. März '57 wurde er wiederholt und am 24. Februar '58 zum letzten mal unter Händel's Direction gegeben: von ihm selber in allem also nur acht mal.[57]) Auch erschien nichts davon

57) Einige sonstige Aufführungen Israel's während Händel's Lebzeiten gingen von Andern aus, von Hayes in Oxford, der Academy of ancient Music in London, u. s. w. Die Akademie scheint aber das Ganze nie nach der Ordnung des Componisten, sondern das Funeral Anthem stets für sich gegeben zu haben, selbst wenn es nebst andern Theilen des Israel an demselben Abende aufgeführt wurde. Dies lehrt uns das Textbuch der ohne Zweifel frühesten Aufführung des Werkes in der Akademie vom 10. Mai '39: »The Song of Moses, and the Funeral Anthem for her late Majesty; set to Music by Mr. Handel, and performed by the Academy of Ancient Music, on Thursday, May the 10th, 1739. London: Printed in the Year MDCCXXXIX.« Demnach gaben sie das Anthem für sich und den letzten Theil des Israel ebenfalls für sich, trennten also wieder auf, was der Meister soeben erst zusammen gefügt hatte. Man muß darin eine Kritik von Seiten der Akademie, aber auch eine Gutmüthigkeit, eine seltene Unbefangenheit Händel's erblicken, die von den anspruchsvollen Bedingungen, unter welchen moderne Componisten die Aufführungen ihrer „Kunstwerke" zu erlauben pflegen, sonderbar genug absticht, denn er gab nicht nur sofort nach seiner ersten Aufführung die Partitur her, sondern gestattete den Leuten auch unbedenklich, daß sie vor ihrem Publikum damit machten was sie für gut hielten. Und wirklich waren sie hierbei glücklicher als der Autor selber, da sie die Form fanden, in welcher das Publikum sich mit dem Werke dauernd befreunden sollte. Eine Sammlung von Texten der in der Akademie für gewöhnlich aufgeführten Werke aus dem Jahre 1768 (The Words of such Pieces, as are usually performed by the Academy of Ancient Music. 2d. Edition. London, 1768. 8) bietet pp. 152–156 das Oratorium »Israel in Egypt« in zwei Theilen ganz so wie es von Anfang an gedruckt ist und seit geraumer Zeit in England aufgeführt wird. Die Akademie also hat hier den ebenso einfachen als richtigen Weg gebahnt, während die eigentlichen Oratorienaufführungen in dem Jahrzehend nach Händel sich sehr weit verirrten und geschmacklosen Unsinn zusammen stellten. Diese letzten scheint Deutschland sich zum Muster nehmen zu wollen, denn Lindpaintner hat auf

gedruckt, die Partitur (des zweiten und dritten Theils, also des ganzen jetzigen Oratoriums) kam bei Randall erst nach Händel's Tode heraus. Der Erfolg blieb auch bei den letzten Aufführungen wesentlich der alte: die Menge hielt sich scheu zurück. „Israel zog nicht", schreibt Frau Delany am 27. März 1756, „es ist zu feierlich für gewöhnliche Ohren," auch die Ohren dieser hochgebildeten Dame waren diesmal „gewöhnliche", denn eine Kaffeegesellschaft war verlockender für sie als das Oratorium.[58]) Das „Feierliche" darin — womit die in kirchlichen Formen gehaltenen Sätze gemeint sind, also dasjenige was wir oben als Compromiß, als geschickte musikalische Verdeckung eines weder zu umgehenden noch in ursprünglicher Lebendigkeit zu gestaltenden Textes, oder mit andern Worten als die schwachen Punkte des Oratoriums bezeichneten — hat von Anfang an nicht anziehend gewirkt. Völlig im Gegensatze zu den jetzt in England üblichen Declamationen über das „unbegreifliche" Schicksal Israel's und über Händel's stumpfsinnige Zeitgenossen, sind wir letzteren die Gerechtigkeit schuldig hervor zu heben, daß, wenn sie sich auch leider durch Trägheit und Vorurtheil abhalten ließen in das wundervolle Werk einzugehen, sie dabei wenigstens keinen verschrobenen Kunstsinn an den Tag legten, wenn sie auch eine freilich viel zu ferne, so doch eigentlich keine unrichtige Stellung zu demselben einnahmen und wenigstens zum Theil nur durch das zurück gehalten wurden, was auch die Kritik als die schwache Seite bezeichnen mußte. Hierauf kommt mehr an als man meinen sollte: der Trägheit, dem Vorurtheil ist abzuhelfen, der Verschrobenheit niemals. Denn so war immer noch freie Bahn gelassen, das Publikum auf einem andern Wege vielleicht desto sicherer zu gewinnen. Es ist garnicht ausgemacht, daß Händel, wenn er mit Israel in Aegypten, welches man viel zu voreilig das größte seiner Werke genannt hat, alsobald durchgedrungen wäre, auch so schnell wie jetzt den letzten Schritt ge-

---

ihrer Grundlage ein trauriges Machwerk geliefert und unsere Vereine führen es auf, hinterdrein aber wird Händel zurecht gesetzt, daß „sein" Werk den Erwartungen „doch nicht ganz" entsprochen habe!

58) *Mrs. Delany* (Mary Granville), Autobiography and Correspondence III, 415. 417.

than und das Gebiet des vollendeten Oratoriums nach allen seinen Hauptrichtungen durchmessen hätte. Er würde in den erhabenen Gefilden der Psalmen, an denen seine Seele hing, dann vielleicht länger verweilt und ähnliche Werke aus ihnen zusammen gestellt haben, mit denen der Kunst doch nicht weiter gedient sein konnte; er würde dies um so lieber gethan haben, da er hier Herr der Worte und von den Vorlagen kleiner Poeten unabhängig war. Aber ihm sollte noch keine Ruhe gegönnt sein, unaufhaltsam trieb ihn das Schicksal weiter.

So allein erfüllte er seine Mission — was jetzt durch eine unbefangene Ueberschau seines ganzen Lebens allerdings leichter begriffen werden kann, als von Händel selber in seinen derzeitigen Bedrängnissen. Es gab damals Augenblicke wo er sich völlig verirrt fühlte, die Spuren neuer Werke schienen immer wieder wie im Sande zu zerrinnen, nichts wollte haften. Wenn er aber mit diesen neuen und größeren Formen nicht durchdringen sollte, dann mußte er sich Bononcini's und anderer großer Meister erinnern, wie sie in ihren alten Tagen absanken, und ihm vor einem ähnlichen Schicksale bange werden; denn bereits in der Mitte der Funfziger stehend, sprudelte der Quell der Melodien nicht mehr in früherer Fülle, und nur dann fühlte er die ganze Jugend sogar in verstärktem Maaße wiederkehren, wenn er sich neue, größere, ja die höchsten Aufgaben stellte. Nun ging er einher tiefernst und grüblerisch, in Nachdenken versunken, wie man es an ihm in ähnlichem Grade nie zuvor wollte bemerkt haben; bei den bekannten früheren Anlässen war er mehr in hellen Zorn aufgelodert, jetzt aber versank er still in sich, studirte und studirte — vergeblich[59]), wie sich Viele sagten, denen schon diese größere Stille und Einkehr nicht das Anzeichen einer vor sich gehenden Vertiefung war, sondern der Eintritt der Schwäche und Muthlosigkeit und das Aufgeben seines früheren Charakters. Man betrachtete ihn als unglücklich, als Einen der sich selber so fühle, weil ihm höchst gewagte künstlerische Schritte mißlungen waren, und der Pöbel setzte sich nun zu Gericht, wie er es in solchen Fällen zu thun

59) Carey's Worte aus d. J. 1738: s. Jahrbücher I, 362.

pflegt. Londoner Geschwätz verbreitete sich weithin, auch nach Hamburg wo es bei Mattheson seinen Widerhall fand. Trotz Händel's Ablehnung machte dieser immer auf's neue Versuche, ihn zur Abfassung seiner Biographie zu bewegen (s. Bd. II, 383), auch jetzt wieder, zu einer Zeit also, wo der ausgesuchteste Hohn ihn wohl durch nichts hätte mehr verwunden können, als durch die Bitte, sein Künstlerleben zu Papier zu bringen. Mattheson konnte freilich nicht wissen, daß seine lästige Briefstellerei diesmal dem Empfänger wie eine bittere Satire vorkommen mußte, aber nichts entschuldigt die Art wie er davon erzählt. Er schreibt: „Seit der Zeit, und zwar den 10. Nov. 1739, da der Hof und der hohe Adel, ja die ganze Nation mehr auf den schädlichen Krieg, als auf Schauspiele und andre Lustbarkeiten bedacht, auch daher kein Vorwand zu nehmen war, geschah eine wiederholte, so höfliche, als vernünftige, und mit vielen Bewegungs-Gründen begleitete Anregung; sie ist aber eben so fruchtlos abgegangen, als die vorigen. Man hat mir im Vertrauen melden wollen, es trachte dieser weltberühmte Mann so fleißig nach der Auflösung eines gewissen Canonis clausi, der sich anfängt: Frangit Deus omne superbum &c. daß er alles andre darüber aus den Augen setzet. Allein ich will für die Wahrheit sothanen Berichts im geringsten nicht Bürge werden.“[60]) Mattheson's unläugbar großes Geschick, das, was sein Inneres bewegt, in einen behenden Ausdruck zu fassen, giebt sich hier sehr glücklich kund, denn die hündische Vorstellung, nach welcher Händel sich damals in dem Zustande eines gebrochnen Hochmüthigen befunden hätte, ist durch die anscheinend harmlos und vorsichtig mitgetheilte Nachricht, er grübele über einen musikalischen Räthselcanon mit dem Texte „Gott zerbricht alles Uebermüthige“ witzig genug ausgesprochen. Die Mißdeutung niedriger Gesinnung stempelte hier zum Verbrechen, was sein eigentliches Verdienst und das Fundament seines Weltruhmes werden sollte! und die böse Nachrede, obwohl einer so schimpflichen Musikantenbeschränktheit entsprungen, ist bis in unsere Zeiten getragen. Freilich grübelte er damals, und zwar über die

60, Ehrenpforte S. 95.

tiefsten, über die verborgensten Räthsel über die je ein Kunstgeist gegrübelt hat, und er löste sie auch. Die Lösungen dieser Kunsträthsel hießen Saul Israel Allegro Messias Samson und ihre Vor- und Nachfahren.

Auch waren es voll und rein musikalische Aufgaben mit denen er rang, nicht allein betreffend den Aufbau großer Werke in seinem neuen Styl, sondern auch die einzelnen Musikformen, ihre Anlehnung an die Vorzeit, ihr Verhältniß zu derselben. Welche Probleme in dieser Hinsicht vorlagen, kann ein Wort desselben Mattheson uns am besten andeuten. Im Vollkommenen Capellmeister S. 76—78 theilt er den dreistimmigen Motettsatz eines älteren Meisters mit, um zu zeigen „wie schön und harmonisch die alten, lieben Leute zu Werke gegangen sind, auch in so wenig Stimmen; welches eben die grösseste Kunst ist" — und setzt hinzu: „Aber Kunst ist nicht Natur. Wenn dieser Styl dahin gedeien könnte, daß er die Leidenschaften und den wahren Sinn der Worte ausdrückte, so wäre seines gleichen nicht."[61]) Nun, der viel wissende und lebendig anschauende, aber bei seiner Engherzigkeit nicht in die wahre Tiefe des künstlerischen Lebens eindringende Mattheson ist hier unfreiwillig zum Propheten geworden, denn dahin eben steuerte Händel, dies war der Inhalt des canonis clausi über welchen er grübelte. Zum Gelingen war auch nichts nöthig, als daß er die Linien voll auszog und zu Gestalten abrundete, in denen seine ganze Kunstthätigkeit von Anfang an einheitlich angelegt war; es handelte sich nur um ein Auswachsen und Reifen in einem wesentlich inneren, lediglich in schöpferischen Thaten sich bekundenden und dadurch dem Künstler selber erst klar werdenden Vorgange, nicht um ein Plänemachen und Reformiren nach einem Programm von Kunstgrundsätzen. Der Gegensatz zu Gluck ist hier sehr belehrend und bedeutsam. Dieser bewirkte seine berühmte Reformation der Oper nicht unwillkürlich und ausschließlich aus künstlerischem Drange, sondern erst nachdem er sich in ästhetischen Reflexionen einen gewissen Rückhalt gesichert hatte. Sein Werk trat nicht hervor nackt und bloß, in göttlicher

61) Mattheson, Vollk. Capellmeister S. 78.

Unschuld und Hülflosigkeit, sondern gepanzert mit Kunstgrundsätzen, in streitfertiger Gestalt; die dadurch dem Verstande gebotenen Handhaben fachten Streit und Widerstreit an und halfen nun in derselben Weise zum Siege führen, in welcher sie bei der Production betheiligt gewesen waren. Gluck vermochte seine künstlerische That zu jeder Zeit vor dem Forum des Verstandes gewandt und beredt zu vertheidigen, nicht unähnlich den großen französischen Dramatikern, die in völliger Sicherheit mit Aristoteles in der Hand ihre Dramen schrieben und mit dem Schild des Aristoteles gedeckt das ganze folgende Jahrhundert in Bann schlugen — während Shakespeare und Händel bangen Herzens in ringender Geburt nur nackte Kreaturen zur Welt brachten, an denen zwar alles Fleisch und Blut, Leben und Dasein war, deren Lebensfähigkeit aber niemand vorweg zu demonstriren sich getraute, die Urheber am allerwenigsten. Aber gerade dies, daß gar kein Maaßstab für sie vorlag, kündigt die neue Species an, für deren Bestimmung eben diese Werke nunmehr Gesetz werden sollten. Ihren Freibrief erwarben sie sich lediglich durch die in öffentlicher Aufführung bezeugte Anerkennung, der Beifall machte sie erst wahrhaft lebensfähig, auch in den Augen ihrer Urheber: diese tiefere Bedeutung hat es, daß Händel in seinem großen objectiven Sinne stets der Oeffentlichkeit gewähren ließ, keine Beeinflussung sich gestattete noch veranlaßte, und nichts für vollgültig hielt, dem die Bewährung vor jenem Forum fehlte, wie er denn unzweifelhaft schon aus diesem Grunde niemals Israel in Aegypten für sein bestes Werk erklärt haben kann. Solche Künstler, die allergrößten ihres Faches, die auf Schöpferweise der Kunst neue Grundformen gewinnen, verehren in der öffentlichen Stimme nicht nur die Bestätigung der inneren, sondern namentlich noch die Andeutung der Richtung ihrer künstlerischen Thätigkeit, denken deßhalb auch nicht daran sie zu beeinflussen, weil sie ihnen nur dann die reiche Quelle der Belehrung sein kann, wenn sie lauter und ungehindert spricht, — der Belehrung nämlich, ob sie mit ihrer Kunst im Boden der Gegenwart wurzeln und wie sie als Künstler am sichersten das Leben ihrer Zeit leiten können. Ist die Oeffentlichkeit einmal ungerecht, so wird es schweigend geduldet und das Opfer mit einem wehmüthigen Blicke bei Seite geschoben; kein wahrhaft großer Künstler kämpft für seine

Werke je anders als mit den Waffen seiner Kunst, ja er versteht es nicht einmal. Ein so völlig reines Verhältniß zu der Oeffentlichkeit als Stimme des Lebens der Gegenwart hat den unberechenbaren Gewinn, daß das Dasein der Werke für alle Zeiten fest gegründet ist, ganz anders als bei den durch Polemik erhobenen, wo über kurz oder lang die alten Streitigkeiten gleich bösen Wunden immer wieder aufbrechen und das Kunstwerk auf's neue in Frage stellen. Was Shakespeare's Freunde 1623 bei der Herausgabe seiner Werke betheuerten „Wisset, über diese Stücke ist schon Gerichtstag gehalten, sie haben sich allen Anklagen gegenüber behauptet und sind mit einem approbirenden Erkenntniß der Richter entlassen" paßt in seiner Einfachheit für das ganz ähnlich entstandene Händel'sche Oratorium so genau, als ob es eigens dafür geschrieben wäre. Wir haben unsere Freude an der Gewandtheit Gluck's in Darlegung musikalisch-dramatischer „Wahrheiten" (wenn auch das Facit nicht ganz richtig sein sollte) schon deßhalb, weil sie auf ein Maaß von allgemeiner Bildung deutet, welches bei einem Musiker in seiner Zeit nirgends sonst anzutreffen war; wir nehmen Goethe's vielseitige Belehrungen dankend auf, freuen uns ihrer wie der feinsinnigen Bemerkungen Schiller's auch da noch, wo wir gewahren, daß ihre ästhetische Leuchte weiter reicht als ihre künstlerische Gestaltungskraft: aber seltsam, höchst seltsam und befremdlich würde es erscheinen, wenn die kunstwissenschaftliche Seite bei Shakespeare und bei Händel in ähnlichem Grade entwickelt wäre. Wirklich waren die beiden Großbrüder Gluck's und Goethe's in all diesem ungleich weniger beschlagen, ihre Einsicht umschloß in zwei oder drei einfachen Grundwahrheiten strengstens nur den Horizont ihres Schaffens, allerdings mit unfehlbarer Sicherheit auf die Kunde aller Zubehör desselben sich erstreckend, und nur mit den Werken und durch dieselben erweiterte sie sich. So folgt es mit Nothwendigkeit aus der Art der Entstehung derselben, so ist es immer gewesen wo große Kunstwerke wie Naturvorgänge, ihrer innern Herrlichkeit und Daseinsfülle noch unbewußt, in die Erscheinung getreten sind. Das nämlich ist der Fall in jeder Kunst so lange sie geraden Laufes in ihren eigensten Grenzen sich ausbildet und sodann, in der Periode des großen Styls, plötzlich zum Höchsten aufsteigt: da erscheint alles Denken und Wissen des Künstlers noch

als der Kunst immanent, beschlossen in der Kunstthätigkeit, in der vollendeten Handhabung der künstlerischen Formen, aus denen daher auch an allen Ecken und Enden das volle Leben hervor bricht. So entstand Händel's Werk, ein vollgesättigt musikalisches; als Kunstthat um so originaler und größer, als die Reform Gluck's, je innerlicher, von außen unbemeßbarer sie sich vollzog und je weniger sie daher sofort, in dem ganzen ersten Jahrhundert ihrer Dauer, die musikalische Entwicklung zu beherrschen vermochte. Auch hierin steht Händel's Oratorium zu Gluck's Oper völlig wie Shakespeare zu den von Gluck als Künstler allerdings weit überragten französischen Dramatikern. Sein Sieg ist denn auch von Anfang an rein nur durch die Kunst errungen, und wird niemals durch etwas anderes, durch Irreleitung des Gemüthes oder Bestechung des Verstandes und ähnliche Täuschungen, zu erlangen sein, da sein Werk hierfür gar keine Anknüpfungspunkte bietet. Händel erscheint eben deßhalb in seiner Bedeutung so ganz verschieden je nach der Stellung, von welcher aus er betrachtet wird: er erscheint als der größte der großen Meister so lange man nichts sucht als rein musikalische Idealgestalten, und als der beschränkteste derselben sobald man aus dem Mittelpunkte des musikalischen Kreises irgend wie nach der Peripherie sich hinneigt und durch Seitenvorzüge gefesselt sein will.

In solcher Thätigkeit und Art des Schaffens trieb es ihn bei umfassender Prüfung der musikalischen Mittel in den Jahren seit 1738 mehr als vorhin in die frühere Vergangenheit zurück, namentlich in das siebzehnte Jahrhundert. Vergessene Anfänge und Versuche Anderer sowie Eindrücke seiner eignen früheſten Jugend wurden ihm wieder lebendig. Sein Auge gewahrte gedankenreiche Schätze in soliden Formen, bei aller Umständlichkeit auf musikalischen Grundlagen einfach erbaut, eine reine sichere und individuell belebte Stimmführung, überall richtige und oft treffliche Andeutung des musikalisch Hauptsächlichen, mitunter auch eine vollkommne Wahrheit des Ausdrucks, daneben aber doch die in den dargelegten Gedanken enthaltenen Keime selten völlig und meistens nur höchst dürftig ausgestaltet: so daß, wenn das Absehen auf lebensvolle Tonbilder gerichtet war, diese alten tüchtigen, aber auch vielfach steifen und trocknen Werke sich zunächst wieder in Stoff verwandeln mußten.

Bestrebt nun, unter einer neuen Sonne ihre Keime zu neuem Wachsthum zu bringen, behielt er Tongedanken, Stimmführung und jede andere Tugend höchst sorgsam bei, aber gewährte ihnen, statt der früheren Fesseln und engen Grenzen in die sie eingeschlossen waren, völlige Befreiung; mit andern Worten: die Züge der Künstlerhand ließ er stehen, aber den Styl vernichtete er. Das war namentlich nöthig bei den kirchlichen Tonsätzen, da diesen schon von Haus aus ein engerer Spielraum abgesteckt war, als dem Gesellschafts- und Festgesange, obwohl sie, ihrem hochbedeutsamen Inhalte gemäß, sich zu einer weit größeren Tiefe der Gedanken und Fülle der Formen entwickelt hatten. Ja, der kirchliche Tonsatz allein war bis dahin zu voller Reife gediehen, aber nur in der symbolischen Art Palestrina's und der ihm verwandten Kunstgenossen. Wollte man über dieses Helldunkel, in welchem auf dem schönsten und reinsten Grunde die Gestalten doch nur wie Schatten sich bewegen konnten, hinausgehen zu lebendigerer Darstellung (und schon die nächste Zeit nach Palestrina schlug diese Richtung ein), dabei aber doch noch in den kirchlichen Bahnen beharren: so gerieth man unausbleiblich in eine Halbheit die den früheren einheitlichen Styl zu zerstören drohte, in eine Modernität die der Würde des Gegenstandes zu nahe trat, und ließ die Sprache eines Lebens anklingen, welches nicht mehr das in den Kirchenhallen waltende noch im Kultus beschlossene war. In dieser Halbheit stak das ganze, an musikalischer Productionskraft so unendlich reiche 17. Jahrhundert. Es war Händel, der die Periode aus ihrer Zwitterstellung erlöste, indem er das nur schüchtern andeutend Gesagte voll ertönen ließ und die alten Wohnungen aufkündigte, den Bann eines die Entwicklung niederhaltenden Styls aufhob durch breite Entfaltung der bisher nur verkümmert zu Tage getretenen Züge künstlerischer Lebensgestaltung, durch einen Neubau, in welchem alles vorwirkende Alte seine wahre Heimath fand. So rundete er die Periode ab (die Zeit von 1600, oder näher begrenzt von 1640, bis 1750) durch einen großen Gesammtaufriß der Hauptformen der Kunst, durch ein Zusammenleiten der mehr denn ein Jahrhundert lang in verschiedensten Richtungen wirksamen Kräfte zu einem großen Ziele hin, so daß Anfangs- und Endpunkte sich wie Ringe der Kette zusammen schlossen und das Ganze in der Kunstge-

schichte nun als seine Periode dasteht. Wenn man recht beachtet, was schon um 1650 durch Carissimi und Andere im Oratorium erstrebt wurde, so gelangt man zu der Ueberzeugung, daß nur das Oratorium in naher oder ferner Zeit einmal jene Styleinheit der ganzen Periode zu verwirklichen vermochte und nur der Meister desselben in der Krone seines Werkes zugleich das ganze vorauf gegangene Jahrhundert mit überdachen konnte. Der größte Oratoriencomponist, dies ist das einfache Ergebniß der Geschichte, war schon als solcher das Haupt und der Vollender der Epoche, und kein Anderer vermochte je diese seine Stellung einzunehmen noch die durch die geschichtliche Entwicklung dargereichten Aufgaben zu lösen. Von der Annahme dieses Satzes wird es abhängen, ob der einzig mögliche Zugang zu einer wahren Geschichte der Musik betreten werden soll. So bildete Händel (was Mattheson für unmöglich erklärte) Kunst zur Natur durch, gestaltete die Modulation und schöne sangbare Stimmführung der lieben Alten zum unübertrefflichsten Wortausdruck, zur vollendetsten Sprache der Leidenschaft oder des wahren künstlerischen Lebens. Das alles erfüllte jetzt seinen Geist und versenkte ihn in tief einsame Betrachtungen. Eben die Jahre 1738—40 waren die Wendezeit, in der sich alles entschied, auf die wir zum vollen Verständnisse dieses großen Lebens daher so andauernd unsern Blick richten mußten.

Am 22. November begann Händel in dem bescheidenen Lincoln's-Inn-Fields-Theater die Aufführungen des neuen Jahrlaufes 1739—40, dessen Ende und Schicksal unter den damaligen Verhältnissen nicht zu errathen war. Einige Wochen später schreibt Richard West an den in Italien reisenden jungen Horaz Walpole: „Schauspiele hatten wir keine, oder nur verdonnerte. Händel hat ein Concert [d. h. Musikaufführungen in Form von Concerten] gehabt. Keine Oper, kein nichts nicht. Alles für Krieg und den Admiral Haddock.“[62]) Unter solchen Aussichten gab er zum ersten mal die

62) R. West an H. Walpole, 13. Dec. '39. *Walpole*, Letters ed. by *Cunningham* I, 31. Diese Ungunst empfanden alle musikal. Gesellschaften, na-

kleine Cäcilienode, nebst Concerten und Alexandersfest; die Ankündigung ist schon im 2. Bande S. 431 bei Besprechung der Ode mitgetheilt. Das neue Haus gab wohl Ursache zu allerlei Klagen, denn in den Anzeigen wird die Abstellung der Beschwerden verheißen.[63]) Die vielen Unfälle vermehrte noch der strenge Winter, der als einer der kältesten bekannt ist, die je in England erlebt wurden. Im ganzen Januar ruhten die Aufführungen, und als sie zum 7. Februar wieder angesetzt wurden, fand man doch für nöthig sie „wegen der andauernden Kälte" bis zum 14ten und dann „wegen der Erkrankung zweier Hauptsänger" bis zum 21sten auszusetzen.[64]) Eine weitere Ursache der im Januar ruhenden Aufführungen war die Composition eines neuen Werkes, welche ihn um diese Zeit beschäftigte.

---

mentlich auch die italienische in Haymarket, an deren Spitze sich jetzt ein junger Verschwender, Lord Middlesex, gestellt hatte. Mary Granville schreibt an Lady Throckmorton am 28. Nov. '39: »The Concerts begin next Saturday at the Haymarket. Carestini sings, Peschetti composes; the house is made up into little boxes, like the playhouses abroad; Lord Middlesex is the chief undertaker, and I believe it will prove to his cost, for Concerts will not do.« *Mrs. Delany* (Mary Granville), Autobiography and Correspondence II, 67.

63) Particular care will be taken to have the House well-aired, and the passage from the Fields to the House will be cover'd for better conviniency.« Lond. Daily Post v. 22. Nov. '39. — Am 27sten und öfter heißt es statt dessen: »Particular care will be taken to have Guards plac'd to keep all the passages clear from the Mob.« — Auch beim Verkauf der Textbücher kamen Ungebührlichkeiten vor, der Verleger J. Watt bemerkt daher bei Anzeige eines neuen Textbuches (Acis & Galatea, a pastoral Entertainment. Written by Gay. To which is added A Song for St. C.'s-Day. Written by Mr. Dryden. Both set to Musick by Mr. Handel . . .) ausdrücklich, der Preis sei 1 Sh. und der Thürsteher nicht berechtigt mehr zu fordern. Lond. Daily Post v. 13. Dec. 39.

64) »In consideration of the weather continuing so cold, the Serenata called Acis and Galatea . . . . will be put off for a few nights further.« Lond. Daily Post v. 6. Febr. '40. — »Two chief Singers being taken ill, the Serenata . . . . must therefore be put off performing a few days longer.« L. D. Post v. 14. Febr. '40. — »Being the last time of performing it this Season. . . . . Particular care has been taken to have the House survey'd and secured against the cold, by having curtains placed before every door, and con

L'Allegro, il Pensieroso, ed il Moderato. 1740.

(Frohsinn, Schwermuth und Mäßigung.)

Der Anfang ist im Original bezeichnet als »L'Allegro, il Penseroso ed il Moderato. Part. 1. | Jan. 19. 1740. | ♀« — Am Ende des ersten Theiles steht »Fine della parte prima | Jan: 25. 1740. | ♀« — Am Ende des zweiten »Fine della parte 2da | Fevrier 2. 1740.« — Am Ende des dritten »S. D. G. | G F Handel Fevrier ☉ 4. 1740. h 9 dito« [d. h. am 9. Februar alles ausgefüllt]. Die Composition war also in 22 Tagen vollendet.[65])

Der Text der beiden ersten Theile ist bekanntlich von Milton, der des letzten aber neu hinzu gefügt von Charles Jennens, dem wir schon vorhin bei der Frage nach dem Verfasser des Saultextes als mit Händel befreundet begegnet sind (s. II, 387; III, 19). Jennens' Antheil ersehen wir lediglich aus einem Briefe Händel's aus Dublin (v. 29. Dec. '41, s. unten im 3. Kap.), worin er ihn versichert, daß dort „die Worte zum 'Moderato' sehr bewundert" würden. Es liegt nahe anzunehmen, daß Jennens ihn auf den Gegenstand aufmerksam machte und die musikalische Eintheilung andeutete, wie früher Hamilton beim Alexanderfest; doch kann auch sehr wohl die erste Anregung vom Componisten selber ausgegangen und die Eintheilung ebenfalls von ihm besorgt sein. Auf alle Fälle ist soviel gewiß, daß der sehr reiche und vornehme Jennens zu denjenigen gehörte, welche sich ihm gerade in diesen Tagen innerer und äußerer Noth eng anschlossen, und Händel konnte zur Zeit auf dem ganzen weiten Erdenrund wahrlich keinen besseren Freund und Beirath finden, als den Mann, der jetzt den Allegro und bald darauf den Messias veranlaßte.[66])

---

stant fire will be kept in the House' till the time of performance.« L. D. Post v. 21. Febr. 40. Diese Versicherung wird wiederholt so lange die Kälte anhielt.

65) Im Vorworte zu der Ausg. der Händelges. (Bd. VI. 1859.) ist gesagt „in siebzehn Tagen", was nur für den ersten Entwurf richtig ist; die fünf zur Ausfüllung verwendeten Tage sind dort aus Versehen nicht mitgezählt.

66) Ob Jennens ihm damals auch äußerlich unter die Arme griff, ist nicht zu sagen, da weitere Nachrichten aus dieser Zeit fehlen. Wenn Dr. Gauntlett

Milton stellt die frohsinnige und die schwermüthige Stimmung als zwei getrennte Gemälde neben einander hin, ohne unter ihnen eine weitere Verbindung anzustreben, als den allgemeinen Gegensatz der darin gelegen ist. Jede Stimmung spricht sich voll und ganz aus bevor die andere zu Worte kommt, es sind also zwei Gedichte, aber übereinstimmend in der Form, in Gliedern und Verhältnissen. Bei Händel dagegen sind sie verbunden und in sechzehn Absätzen, je acht für eine Gemüthsstimmung, aus einander gelegt, die durch Steigerung von einem zum andern fortschreiten. Im dritten Theile hat dann der Moderato allein das Wort und macht den Beschluß. Die Anlage ist also hier eine sehr übersichtlich gerundete, einheitliche und wiederum weit künstlichere, als bei Milton. Es fragt sich nur, ob Geist und Sinn der Dichtung nicht darunter gelitten haben. Hierüber folgendes.

Milton schrieb das Gedicht auf dem Landsitze seines Vaters (um 1633—37) in der Uebergangszeit von der Jugend zum Mannesalter, von Studien zum Leben, als sein Gemüth in Stimmungen, sein Geist in Bestrebungen unentschieden hin und her getrieben nach einem Anker suchte. In seinem Busen drängten sich die Wogen der zwiespältigen gährenden Zeit, das fröhlich-leichtsinnige Altengland und das aufstrebende grimmig-ernste Puritanerthum, Gegensätze, die dadurch in Milton ihren melancholischen Zug erhielten, daß seine mit Gelehrsamkeit geschwängerte Phantasie ihn auf Tritt und Schritt dem Leben der Gegenwart entrückte in mittelalterliche und alterthümliche Gefilde. Er war kein Grieche und kein heimlicher Katholik, aber so gelehrt, daß die Waagschale des Wissens die des Lebens lange in der Schwebe hielt. Aus solchen Stimmungen wurden diese Stimmungsgedichte geboren. Nicht eigentlich zwei Personen zeichnete er, sondern nur zwiespältige Richtungen eines

---

unlängst (in Notes and Queries v. 9. April '59. VII, 289 der 2. Serie) behauptete, Jennens habe den Text zu Israel arrangirt, für die Composition desselben an Händel £ 1000 gezahlt und ihn dadurch „gerettet", so ist das eine Flunkerei, die nicht einmal in einem musikalischen Romane statthaft wäre. Der fähigste Kopf unter den musikal. Gelehrten England's sollte doch geschichtliche Wahrheit etwas mehr respectiren.

Gemüthes, Rollen die er selber erlebte und in deren Widerstreit er noch befangen war. Puritaner sein oder lustiger Altengländer, war ein klarer Gegensatz, der kein Gemüth bedrücken konnte, weil er als solcher in den Grenzen eines Gemüthes nicht vorhanden war. Aber ernsten Sinnes die Freude als „eitle verführerische Lust", als „vaterlos ausgeheckte Brut der Narrheit" verschmähen und dabei in geistvoll gelehrter Anschauung die Gestalt derselben doch als Euphrosyne, die jüngste der rosigen Grazien, verehren; andererseits die Schwermuth als „verhaßtes Erzeugniß des Cerberus mit der schwarzen Mitternacht" von sich weisen, und sie dann wieder als „weise göttliche Tochter des Saturn und der Vesta" betrachten müssen, deren „heilig Antlitz" fast zu hell strahle für menschliches Anschauen, der er auch vom hebräischen Himmel aus noch den „Cherub der Betrachtung" verwandt sich zuneigen läßt: dies waren für ein tiefes Gemüth beängstigende Schwankungen, die erst überwunden werden konnten, wenn tageshelle Geist mit voller Kraft in die Strömung des thätigen Lebens einleitete.

„Die Bilder sind beide Male so geordnet, daß sie sich vom Landschaftlichen zum Menschlichen erheben. Der heitere Mann tritt hinaus in den lachenden Morgen, er genießt die vielstimmige Frühmusik des Landlebens, die wirbelnde Lerche, den krähenden Hahn, die gluckende Henne, die von Ferne bellende und schmetternde Jagd, den pfeifenden Bauer, das singende Milchmädchen, kurz eine ganze Pastoralsymphonie. Dann entrollen sich vor seinem Auge die mannigfachen, in einander verfließenden Züge der schönen Natur, Berge und Thäler, Nebel und Wolken, Gras und Blumen, Bäche und Ströme, und was sonst noch zu den viel besungenen Gegenständen gehört, welche die Poesie in ihrem kindlichen Frühling wie in ihrem kindischen Winter mit gleicher Wichtigkeit zu behandeln pflegt. Der lebensfrohe Wanderer belauscht Corydon und Thyrsis bei ihrem schmackhaften Mahle, das die reinliche Phillis bereitet hat; am Nachmittag läuft er sich müde, und nachdem er am Abend dem Tanz der jungen Leute zugesehen, den wunderlichen Geschichten der Alten gelauscht, auch wohl von ihrem „würzigen nußbraunen Ale" genossen hat, geht er mit Vergnügen zu Bett, und „die flüsternden Winde lullen ihn bald in den Schlaf." Am nächsten Morgen geht's nach der Stadt,

in das „geschäftige Summen der Menge", zu den glänzenden Festlichkeiten —

Wo die Ritter mit kühnen Sinnen
In Feierkleidern Ruhm gewinnen.

Das Theater darf nicht versäumt werden, wo neben dem „gelehrten Jonson" der „süßeste Shakespeare" herrscht, der „Sohn der Phantasie", der „des heimischen Waldes freie Töne singt." Ein Lob der Tonkunst beschließt das Gedicht.

„Der sinnige Träumer auf der andern Seite genießt im Mondschein die wehmüthige Musik der Nachtigall und der Abendglocke, oder, wenn die Luft es nicht erlaubt, bleibt er im Zimmer des einsamen Hauses, dessen Dunkel nur von glühender Asche halb gebrochen, dessen Stille nur vom Heimchen am Heerde, oder von des Wächters Abendsegen belebt wird. Bei der Lampe sitzt er forschend und denkend um Mitternacht; sein Auge blickt empor zu den leuchtenden Sternen, die sein Geist mit den Gestalten eines höheren Lebens bevölkert. Nachdem er, ähnlich dem Dr. Faust, mit den Naturdämonen Zwiesprache gehalten, kehrt er zu seinen lieben Büchern zurück, aus denen die Poesie in ihrer alten Herrlichkeit neu aufersteht. Die Helden der attischen Tragödie erscheinen vor ihm, — die Sieben vor Theben, das Geschlecht des Pelops, die Kämpfer am Skamander — und, indem er sie bewundert, klagt er, daß die neuere Bühne so wenig Ebenbürtiges aufzuweisen habe. Besser ist er mit der heimischen Liederkunst zufrieden; er stellt Chaucer mit Musäus auf eine Stufe, und die ritterliche Romantik mit ihrer Ehre, Treue und Tugend preist er hoch, denn das nennt er wahre Dichtkunst, „wo mehr gemeint als gesagt ist." So vergeht die Nacht in der Bewunderung des Hohen und Edlen, ein düsterer Morgen bricht an, die Winde seufzen und stöhnen, und der Regen tröpfelt melancholisch. Die Sonne steigt indeß über die Wolken und der Dichter entflieht vor ihren „blendenden Strahlen" in den „dämmernden Hain." Dort entschlummert er am Bache, um etwas recht Wunderbares, Geheimnißvolles zu träumen, — wovor ihn freilich eine nüchterne, aber wohlmeinende Kritik warnen sollte: am Morgen hat es geregnet und unter den Bäumen trocknet es nicht so schnell.. Als er aufwacht, läßt ihm der Genius des Waldes von unsichtbaren

Künſtlern eine liebliche Muſik aufſpielen; unter ihren Klängen wandert er zur alten Kloſterkirche: hier gedenkt er nicht nur der fleißigen Mönche mit Hochachtung, ſondern der puritaniſche Jüngling begeiſtert ſich ſogar für das „trübe religiöſe Licht" der gemalten Fenſterſcheiben, und geräth überhaupt in einen Kunſtenthuſiasmus, der faſt nach Katholicismus ſchmeckt. Ja, er geht ſo weit, daß er ſich eine „mooſige Zelle" aufſuchen, ein „härenes Gewand" anziehen, kurz ein „friedlicher Klausner" werden will; als ſolcher nimmt er ſich vor (nun bricht wieder die engliſche Aufklärung durch die fremdartige Schwärmerei) Botanik und Aſtronomie zu ſtudiren,

„Bis die Erfahrung, reif und alt,
Wächſt zu prophetiſcher Gewalt!"[67]

In den beiden Bildern ſind zwei auslaufende Ziele hingeſtellt, die ſich ein tiefſinnender Geiſt ſteckte. Hiermit hat auch das Gedicht ſein völliges Ende erreicht und iſt ihm im Sinne ſeines Urhebers nichts weiter anzufügen. Der einzig mögliche, der einzig natürliche Ausgang war der in das Thatleben, je nach der Richtung die der Geiſt nun einſchlug; ſchon der erſte Schritt in dieſes neue Gebiet hob den Zwieſpalt des Gemüths. Die Stimmungen laufen alſo nicht etwa in eine dritte Stimmung als in ihren Einigungspunkt zuſammen, ſondern in das thätige wirkliche Leben als verſchiedene Charaktere für immer auseinander. Nicht die „Mäßigung" alſo könnte hier Verſöhnung bringen, ſondern nur das Leben; nicht die Betrachtung, ſondern die That. Frohſinn und Schwermuth ſind Anzeichen eines vollkräftigen Gemüthes: Mäßigung wäre Mittelmäßigkeit. Und darin liegt das Unpoetiſche des Zuſatzes von Jennens; nach Milton geleſen, macht die Schlußmoral eines reichen engliſchen Gutsbeſitzers, den die Fülle ererbten Goldes auf nichts anderes als auf eine goldne Mitte weiſen konnte und deſſen einzige

67) G. Liebert, Milton. Studien zur Geſchichte des engliſchen Geiſtes. (Hamburg, 1860.) S. 34—36. Ein lebhaft geſchriebenes und in einigen Partien gut ausgearbeitetes Buch, aber als Biographie ungenügend. Die ganze Unterſchätzung und Mißachtung des beſten Theiles der muſikaliſchen Kunſt erſehen wir auch daraus, daß Erklärer Milton's den Allegro beſprechen und illuſtriren, ohne an die Neuſchöpfung, welche er durch Händel's Muſik empfing, zu denken, ja meiſtens ohne von ihr zu wiſſen.

wirkliche Aufgabe im trägen Laufe eines thatlosen Lebens war, Bilanz zu halten, einen niederschlagenden Eindruck.[68])

Anders stellt sich die Sache freilich als Musiktert. Hören wir also zuerst die Musik. Milton's Gedicht erscheint darin nicht nur in anderer Vertheilung, sondern auch bedeutend verkürzt; von den 152 Versen des Allegro sind 49, von den 176 des Pensieroso 57 gestrichen, also ein Drittel des Ganzen. Einmal sind zwei Zeilen zu vieren erweitert, ein andermal vier zu zweien zusammen gezogen, hin und wieder die Anfangsworte der neuen Abschnitte geändert, der Uebersicht und musikalischen Abrundung zu lieb passende Zeilen rundstrophenartig wiederholt, das übrige ist wörtlich (mit allen gelehrten Anspielungen und allen mythologischen und pastoralen Namen) beibehalten: alles nach tiefen musikalischen Erwägungen und ganz wie bei Israel, in den umgeschriebenen Stellen natürlich mit Beihülfe von Jennens. Für das bloße *Lesen*, als ein rein poetisches Werk, konnte das Gedicht nicht vollständiger zerstört werden, als durch den Musiktert geschah, aber eben als *Musiktext* ist es in seiner Art garnicht vollkommner denkbar. Man muß nur alle äußerlichen Ansprüche — zu denen auch der gehört, von dem Lesen eines Musiktextes einen gesättigten poetischen Genuß empfangen zu wollen — aufgeben und unbefangen die Sache nehmen wie sie ist, das andeutungsweise hingezeichnete Wort vorerst durch Musik sich gestalten und in solcher Gestalt auf das empfangende Kunstvermögen wirken lassen: dann wird sich ein wundervoller Phantasiebau erheben, eine kleine Welt für sich, in der alles voll Bedeutung und Zusammenhang ist.

Der Schwermüthige ist durch Sopran und Alt vertreten, der Frohsinnige durch Tenor, Baß und einen Knabensopran; der Mäßige setzt im Baß an und schließt mit einem Duett für Sopran

---

68) Einen merkwürdig ähnlichen Zusatz erfuhr eine Dichtung des Alterthums, Hiob, welche, obwohl ebenfalls innerlich harmonisch, doch auch ein zwiespältiges Aeußere zeigte, das ein späterer Dichter nun durch die Nachreden Elihu's (von Kap. 32 an) auszugleichen suchte. Milton's und Jennens' Gedichte, im Alterthum geschrieben, würden sicherlich wie das Buch Hiob mit der Zeit zu einem Werke vereinigt worden sein.

und Tenor. Später machte Händel vielfache Umstellungen, die man aus dem Verzeichniß im Vorworte unserer Ausgabe leicht übersehen kann. Dem weiblichen Geschlechte als solchem den froh- und leichtsinnigen Theil zuzuweisen (was allerdings nach Milton's Geschmack gewesen wäre), fiel ihm nicht ein. Um aber auch zu verhüten, daß ihm andrerseits hier nicht eine Verherrlichung des „ewig Weiblichen" angedichtet werde, ist sein gänzliches Absehen von aller etwaigen Geschlechts-Charakteristik zu betonen. Er wählte die Stimmen rein nach musikalischen Rücksichten; nicht das ewig Weibliche, sondern das ewig Menschliche war das Gestirn, auf welches er lebenslang sein Auge richtete, und nur von hieraus drang er in die Tiefen der Menschenbrust. Diesen Standort festgehalten, ist es allerdings besonders sinnvoll, die Verkündigung schwärmerischer Stimmungen aus einem weiblichen Munde zu vernehmen. Darüber unten mehr. Jeder der drei Personen ist ein Chor beigegeben, der passenden Ortes das Stimmungsbild ausbreitet.

Die zwei Tage, welche in beiden Theilen von Milton's Gedicht als Zeitumlauf nur soeben durchscheinen, von denen der zweite Tag des Penseroso in einem höhern Bogen an den Lebensabend reicht, sind bei Händel klar als zwei Theile geschieden. Der erste Theil beginnt, gleich dem jetzigen Israel, ohne Ouvertüre; aber wir wissen aus den Ankündigungen und aus dem Textbuche, daß ihm ein Orchesterconcert, ein sogen. Concerto grosso (»a new Concerto for several Instruments« nach dem Textbuche) vorauf ging. Ein ähnliches „neues Concert" leitete den zweiten Theil ein, und »a new Concerto on the Organ« den dritten.

Allegro eröffnet die Reihe mit einem sehr merkwürdigen und modulatorisch reichen, begleiteten Recitativ, in welchem er die beängstigend andringenden Bilder der Melancholie von sich scheucht und der Heiterkeit Grund gewinnt.

Ebenso macht es dann Penseroso in Verwünschung der „nichtigen Freuden", die ihn, wie das leicht und munter hinfließende Vorspiel zeigt, umstricken wollen; sein kleines Recitativ kommt aber dem des Allegro nicht gleich. Hier zu Anfang tritt der Allegro offenbar mächtiger, seiner sich bewußter und daher auch gehaltvoller auf.

Dann kommt dieser mit dem rosigen, herzerschließenden und herzgewinnenden Gesange an Euphrosyne „Komm, o Göttin, hold und schön", der in seiner unendlich freien und leichten Haltung uns die ganze Macht der Persönlichkeit ahnen läßt, in der solche Stimmungen walten.

Auch Penseroso ruft zu seiner Göttin, der „göttlichen Schwermuth", in großen geschwungenen Linien der Melodie, in einer Sprache wie sie dem in sich versenkten Gemüthe angemessen war, tiefsinnig und schön.

Aber Allegro behält doch noch die Oberhand, zumal nun er einen Schritt weiter geht und den ganzen Hofstaat der Fröhlichkeit herbei ruft: laute Lust, Witz, Neckerei, heitre Laune, rosige Schelmerei wie sie sich in die Grübchen auf Hebe's Wangen versteckt, Scherz den Sorgenbrecher und wonniges Lachen. Das weite Thor der Freude ist aufgethan, die Menge strömt herein, und unwillkürlich wird die Arie „Eil', o Nymph', und bring' an deiner Seit' Lust und laute Fröhlichkeit" vom Chor aufgenommen, ausgelacht, ausgesungen. Dies ist das erste mal, daß der Chor auftritt: so ungesucht, so lebendig führt er sich ein! als er so köstlich scherzen und lachen hört, muß er mitscherzen und mitlachen. So lachen alle, jeder in seiner Weise, hier mädchenhaft kichernd, dort behaglich aus voller männlicher Brust. Kenner dieses Satzes — den freilich alle Welt kennen und singen sollte — bewundern die feine Stelle „wie sie [die Schelmerei] auf Hebe's Wangen liegt und sich ihr hold in's Grübchen schmiegt", über alles aber die Kühnheit, im Einzel- wie im Chorgesange das Gelächter so naturtreu wiederzugeben: ein Wagniß, welches nur bei Erfassung der innersten Kräfte der Musik gelingen konnte und nicht mit dem in eine Linie gesetzt werden muß, was sogenannte dramatische Componisten wohl auf der Bühne versucht haben. Hier ist etwas ganz anderes, es ist ein Zug geistreicher Freiheit auf idealem oder rein musikalischem Grunde, den grasgrüne Naturalisten mit ihrer Dramatik nie erreichen können. Weil aber vornämlich durch letztere der Geschmack des heutigen Publikums gebildet und durch ihre Zahmheit und Unkraft philiströs gemacht ist, sieht man selbst die entschiedensten Allegronaturen unter uns bei derartiger Musik seltsam ästhetisch lächeln, und es dünkt ihnen eine an-

standswidrige Zumuthung, daß sie die Scherze ihres Lebens hier einmal im Spiegel der reinsten Kunst beschauen sollen. Wie die Lacharie gesungen werden muß um die rechte Wirkung zu machen, und daß man schon früh in England aus unmusikalischer Aengstlichkeit hierin auf Abwege gerathen war, erzählt uns der liebenswürdige Michael Kelly. Dieser wurde i. J. 1789 für das Institut der Ancient Concerts als erster Tenor engagirt und schreibt über sein erstes Auftreten: „Ich war so glücklich, mit dem Recitativ »Deeper and deeper still« [aus Jephtha] den Beifall des Dirigenten Joah Bates zu erhalten; mein nächster Gesang war die Lacharie. Harrison, mein Vorgänger in diesen Concerten, war ein vorzüglicher Sänger: sein Vortrag des »Oft on a plat of rising ground«, sein »Lord remember David« und »O come let us worship and fall down« athmeten reinste Religion. Kein Geistlicher auf der Kanzel, wenn auch mit der größten Beredtsamkeit begabt, hätte seinen Zuhörern ein tieferes Verständniß ihrer Pflichten gegen ihren Schöpfer einflößen können, als Harrison that durch seine melodischen Töne und seinen keuschen Styl, wahrlich, es war makellos. Aber in den leöhaften Gesängen Händel's war er sehr ungenügend. Ich hörte ihn die Lacharie singen ohne eine Muskel zu bewegen; und entschloß mich, obwohl dies ein großes Wagniß war, das Stück nach meiner eignen Weise vorzutragen, und die Wirkung rechtfertigte das Experiment. Anstatt es mit der ernsten Zahmheit Harrison's zu geben, lachte ich das Stück hindurch wie ich glaubte daß es gesungen werden müsse und des Componisten Absicht gewesen sei. Dies steckte an: die Majestäten wie die ganze Versammlung und auch das Orchester waren in schallendem Gelächter (were in or roar of laughter), und aus der königlichen Loge wurde das Zeichen zur Wiederholung gegeben, und ich sang es abermal mit noch gesteigerter Wirkung. Herr Bates versicherte mich, daß, wenn ich es am Morgen in der Probe so gemacht hätte wie am Abend im Concert, er mein Wagstück verhindert haben würde. Ich sang es fünf mal im Laufe jener Saison, auf besondern Wunsch.“[69]) Ein so ausgelassener, aber

69) *Kelly*, Reminiscences I, 325—26. Der große Sänger Harrison war Arzt und derselbe, welchem wir als Hausarzt von Händel's Schüler Schmidt in den Jahrbüchern I, 374—75 begegnen.

künſtleriſch bewußter und in dieſer Hinſicht maaßvoll ſchöner Vortrag iſt hier der einzig richtige und wird immer von ähnlichem Erfolge gekrönt ſein. An den Lachſtellen im vollen Chore zieht Händel die vier Stimmen auf zwei parallele Uniſonogänge, alſo auf Terzenharmonie zuſammen, wie er dergleichen immer zu thun pflegt, wo der Naturlaut ſtark durchklingen oder (wie in dem folgenden Chore) eine beſondere Leichtigkeit und Uebereinſtimmung der Bewegung erzielt werden ſoll. Eine komiſche Oper, oder vielmehr komiſche Partien in einer Oper, hat Händel, wie wir wiſſen, weder mit Glück noch mit Luſt geſchrieben: aber dieſe Lachſcene zeigt ihn in demſelben Maaße und in demſelben vollendeten Ausdrucke Herrn der Heiterkeit, wie jeder andern Stimmung. Nicht Beſchränktheit verſchloß ihm das Gebiet der Opernkomik, ſondern muſikaliſches Gewiſſen und Geſtaltungsvermögen führten ihn darüber hinaus; der Grund liegt rein in der Sache und dient nur, ihn als Künſtler zu erhöhen. Wie ein komiſches Oratorium ein Unding wäre, iſt auch der frei ſelbſtändigen Muſik nur die Heiterkeit nebſt ihrer Zubehör natürlich; alle eigentliche *muſikaliſche* Komik iſt erſt möglich, wenn, meiſtentheils in Anlehnung an das Bühnendrama, der rein menſchliche Standpunkt aufgegeben und das Gewicht gelegt wird auf Scenen und Charaktertypen des *niederen* Lebens. Wie viel Vergnügliches, ja Köſtliches in ſeiner Art daraus immer entſtehe — die muſikaliſche Kunſt auf ihrer Höhe kennt wohl Scherz, Tanz und Lachen unter freien gleichen Menſchen, aber nicht Narren und Närrin in ihren verſchiedenen Abſtufungen und Ausprägungen durch die Zufälligkeiten des beſchränkten niederen Lebens. Für ein wahrhaftes Verſtändniß unſerer Kunſt wäre ſchon ein Großes gewonnen, wenn man ſich dieſes Verhältniß unvergeßlich einprägen wollte.

Die Ausgelaſſenheit führt zum Tanze, lachend ordnen ſich die Reihen. „Kommt, und ſchwebend ſchlingt den Kranz", ruft Allegro in einer koſtbaren Arie von lebhafter Menuettbewegung, in der die Sprachaccente muthwillig verſetzt ſind, und der Chor bemüht ſich auf's beſte, ihm alle Kurzweil nachzumachen. Welche ſtrömende Luſt! welch reines Vergnügen!

Der Schwermüthige verſinkt dem entgegen nur um ſo tiefer in ſich ſelbſt, und mit der Vertiefung wachſen ihm die Schwingen: jener

tanzenden Jugend gegenüber ruft er sich die andächtig feierliche Gestalt einer Nonne hervor, die er wie eine Göttin mit allem ausstattet, was in Gang und Gewandung, in Blick und Haltung majestätisch hohen Lebensernst Verkörperndes gedacht werden kann. Hierüber geräth sein Geist in Entzücken, und an mehreren Stellen seines aus vier Absätzen bestehenden Gesanges bricht eine fließende süße Cantilene durch, besonders schwunghaft in dem letzten, Friede und Maaßhalten preisenden Satze, der dann auch in einem hinzutretenden Chore verstärkend aushallt. So wenig die Gesammtwirkung dieser Schwermuthsscene der voraufgegangenen des Frohsinns gleichkommt, und so sehr man hin und wieder noch die Anstrengung bemerkt, mit welcher der Penseroso sich aufzuschwingen sucht, hat er doch nunmehr sich und seinem Chor die Bahn gebrochen und der lauten Lust die gegensätzliche Stimmung volltönend an die Seite gestellt. Hier fügen sich die Bilder so in einander, daß man meinen sollte, der Text sei schon ursprünglich in diese Ordnung gebracht.

Der Frohsinnige tritt wieder hervor, muß aber noch einmal im Recitativ die Schwermuth verscheuchen und die Freude herbeilocken, so sehr hat die vorstehende Scene auf ihn gewirkt. Nun folgt ein Gesang an die Freude „Nimm mich auf in deine Schaar", gemüthsinnig, hell und heiter wie ein Frühlingsmorgen mit Lerchensang; auch ist's die Lerche, deren Bild hier in Melodie und Begleitung erscheint, wie sie die Nacht verscheucht und ihrem frohen Verehrer am Fenster den Morgengruß zuruft. Es ist ein Sopran, der dies singt.

Ihm stellt sich nun im Penseroso ein anderer Sopran gegenüber, ein anders gestimmtes Gemüth und ein anderer Naturfänger. Nacht zieht herauf und auf goldnen Fittigen läßt sich der „Cherub der Betrachtung" hernieder; nichts stört die Einkehr, nichts durchbricht die Stille, nur die Nachtigall erwacht und mit ihr das Leben der Nacht, die Musik, das ausströmende Licht der Seele. Bei dieser Stimmung angelangt, wird der Penseroso allgewaltig und feiert eine wahre Verklärung in der Nachtigallenarie „Wie süß, o Trost der Nacht", einem Wunderbilde an Idealität wie an Naturtreue. Bei allem Reichthum in den Grundzügen der Singstimme so einfach, wie immer in Händel's Gesängen, so streng einheitlich und tief musikalisch, lockt sie auch den schüchternsten Anfänger zum Versuche an, obwohl nur

die vollendetste Meisterschaft sie völlig zu bewältigen vermag. Der Haupttheil steht in Ddur; der kurze und in allen Stücken gegensätzlich gehaltene Mitteltheil in Dmoll, einige der schönsten Züge des ganzen Satzes enthaltend, schildert die Pause im Gesange der Nachtigall, wie der sinnende Wanderer unterdeß den Mond in stiller Pracht aufsteigen sieht. Dann tritt der erste Theil in der Haupttonart und darin auf's neue der Gesang der Nachtigall mit um so stärkerer Wirkung wieder hervor und läßt noch einmal seinen vollen Glanz auf die nächtliche Scene fallen. Es ist die Krone aller Nachtigallengesänge. Wer vermöchte auch so etwas zu übertreffen oder nur zu erreichen! Um keinen Preis darf bei Aufführungen die Wiederholung des Haupttheils, das da Capo, hier wegbleiben; nur das zerrüttete musikalische Formgefühl der Gegenwart (oder jüngsten Vergangenheit) konnte sich einreden, eine derartige Wiederholung fuße im damaligen Zeitgeschmacke, nicht in der Sache. Als ob die Uebung einer Zeit verächtlich und verwerflich sein könnte, welche als die Erzeugerin der größten Werke unserer Kunst das klassische musikalische Zeitalter genannt werden muß!

Der Allegro hat solchen Ergüssen der Gemüthstiefe gegenüber einen schweren Stand; hier verschwindet er, wie die Lerche vor der Nachtigall. Aber wie dem Schwermüthigen die stille Nacht, so gehört ihm der frohe Morgen, und als Jäger „auf lustiger Waldeshöh'", umgeben von Hundegebell und Hörnerklang, sehen wir ihn plötzlich vor uns stehen. Sein Jagdgesang ist eine so einfache, so ur-waldlustige populäre Melodie, daß sie fast ein Kinderlied heißen kann.

Der Schwermüthige setzt dem Morgen den Abend entgegen. Sein Gesang in Bdur „Oft auf der Höh', den Fluß entlang (Oft on a plat of rising ground)" haben wir schon oben S. 120 als einen der berühmtesten des Sängers Harrison aufführen hören. Er ist den feierlichen Abendglocken geweiht, die in der Begleitung auch stark durchklingen, und dem Frieden des häuslichen Heerdes, wo Kaminfeuer das Dunkel matt erhellt; der träumerische Schluß, auf der letzteren Vorstellung verweilend, ist noch besonders anziehend und eines großen Ausdrucks fähig. Der anschließende, etwas längere und erst ein Jahr später für den Tenoristen Beard eingeschaltete Satz in Es dur „Hier, wo alle Freud' erstirbt" behandelt zwei weitere

Gestalten des traulichen Abendlebens, die Grille und den Glöckner oder Thürmer, beide in der Begleitung natürlich wieder mit ihren musikalischen Attributen.

Sucht man aber nach dem, was in dieser Hinsicht Musikalisches im Leben umläuft, so möchte der Frohsinnige leicht die größere Ausbeute gewinnen. Er tritt denn auch hurtig wieder auf den Plan, zunächst in einer feinen Siciliana „sinnig wandernd durch das Grün", unter frohen fleißigen Landleuten; dann in einem schönen gesangreichen Andante con moto zu den auf blühenden Wiesen umziehenden Heerden, in dem reich gestalteten recitativischen Mitteltheile aufblickend zu den angrenzenden Bergen und Wäldern mit lachenden Auen und tanzenden Waldbächen, mit stolzen Burgen, deren goldglänzende Zinnen aus der üppigen Landschaft weithin hervorragen. Nun hört er die Musik des Tambourins und der Geige („Horch wie das Tambourin erklingt", mit Octavengängen die einem Londoner Kirchenglockenspiele nachgeahmt sind), schildert mit Entzücken, wie Mädchen und Bursche, durch die Töne angelockt, auf dem Blumenteppich der Natur in trunkner Lust den Tanzreigen führen. Und Jung und Alt — so fällt der Chor unmittelbar ein —, Jung und Alt strömt herbei zum Tanz auf sonniger Flur. Dieses in Heiterkeit strahlende Tonbild senkt sich dann ab zu dämmernder Abendstille, wie der Tag selber; müde schleichen die eben noch so frohen Gestalten der Ruhestätte zu, und bald hat tiefster Schlummer alles vorige Leben ausgelöscht. Mit diesem pianissimo nachklingenden Ausgange, einem der schönsten und wirksamsten derartigen Sätze bei Händel, schließt der erste Theil. Der Allegro hat das letzte Wort und bewährt sich hier im ersten Theile offenbar als der Mann des Tages.

Zweiter Theil. Daß hingegen der zweite Theil überwiegend dem Pensieroso unterthan sein solle, scheint dieser schon durch Besitzergreifung des Einganges andeuten zu wollen. Wieder, und in stärkeren Ausdrücken als vorhin, scheucht er alle eitle Freude von sich als hohl und seicht für den Gehaltvolles suchenden Geist, und ergiebt sich tiefsinnigen nächtlichen Studien, während das froh in der Sonne sich tummelnde Völkchen in tiefem Schlafe liegt. Soweit das schöne Anfangs-Recitativ. In der anschließenden Arie in Fmoll wendet er sich zu den griechischen Tragikern und — wie er als richtiger akade-

mischer Zögling, der aus Platon die Unsterblichkeitsfrage zu lösen gedachte, allerdings urtheilen mußte — zu „dem Wenigen" was aus späterer Zeit der attischen Bühne an die Seite gesetzt werden könne, womit er aber, wie wir S. 126 sehen werden, das Einzige was ihr wirklich an die Seite gesetzt werden kann, nicht meinte: — schwierige, ja undankbare Vorstellungen, die Händel trotzdem zu einem sinn- und würdevollen Tonbilde auszuspinnen wußte. Glücklicher steht die Musik zu dem folgenden Satze. Wie von den Philosophen zu den Tragikern, geht er nun von diesen zu den in mythologischer Herrlichkeit prangenden Musikern oder Musageten über, zu Musäus und Orpheus, die er erwecken, deren Gesang er hören möchte, und zwar so hören wie er in der Unterwelt erklang als selbst Pluto's Augen eiserne Thränen entlockt wurden. Der Gesang in Edur hat mit der Nachtigallenarie viel Aehnlichkeit, nur ist die Coloratur reicher und schwieriger auszuführen; eine einzelne geschmückte Begleitstimme ist ebenfalls vorhanden, aber nicht die Traversflöte, wie dort, sondern das tiefere häuslichere Violoncell. So dauert die nächtliche Gedankenwanderung, heißt es in den recitativischen Schlußworten, bis der unwillkommne Morgen anbricht.

Am frühen Morgen aber ist der Frohsinnige schon mit einer ganzen Schaar zur Stadt aufgebrochen, sich im voraus auf das fröhliche Getümmel eines großen Ortes freuend. „Uns gefällt der Stadt Gedränge", führt er den Chor mit einem lustigen Baßsolo an (welches auch stets von einem Einzelnen, nicht etwa von allen oder einigen Chorbässen zu singen ist, denn in dem ganzen Werke handelt es sich nur um die beiden Gestalten des Frohsinnigen und Schwermüthigen, deren Anregungen der Chor einfach folgen muß, ohne eigenmächtig eine neue Stimmung hervorrufen zu können, und der Chor setzt mit voller Munterkeit den angeschlagenen Ton fort, höchst handgreiflich die Vorgänge sich weiter ausmalend, das bienenartig geschäftige Gesumm der Marktmengen, daneben das feierlich prächtige Auftreten der stolzen Ritter und das gewinnende Benehmen der schönen Frauen, aus deren Händen alle Tapferkeit den Preis empfängt. Bei der Stelle „wo die Ritter in Feiertracht siegprangend ziehn", namentlich am Schlusse, wird man an verwandte Gänge im Halleluja des Messias erinnert; Gedanken, die er dort voll ausprägte, tauchen hier

gleichsam vorahnend auf und kündigen sich an, was öfter bei ihm der Fall ist. Der Allegro wünscht sich dann in einer lebhaften Arie Hochzeitsfreuden im vollen Gepränge der alten Zeit mit Mumm- und Neckereien „wie jugendliche Dichter sie zur Sommernacht an gefeiten Quellen träumen", wobei er an Shakespeare's Sommernachtstraum gedacht haben muß, aber wohl nicht ahnte, daß einst alle Welt ebenfalls daran denken und gerade dies seinen nur andeutenden Zeilen das glücklichste Verständniß bereiten würde.

Der Schwermüthige entflieht vor der stechenden Sonne unter das Laubdach des Hains, berührt also ziemlich nah den Frohsinnigen, der auch zu Feen und Elfen in den Wald ziehen wollte, bewahrt aber doch eine ganz andere Stimmung und verkriecht sich in tiefste Waldeinsamkeit. Hier, von Bienengesumm und Quellengemurmel umgeben, möchte er entschlummern, auf den Schwingen eines seltsam schönen Traumes sich erheben und durch allüberall ihn umtönende Musik des Waldgeistes erwachen: dies alles läßt uns als gegenwärtig geschehend die wundervolle Träumerei in As dur empfinden.

Nun folgt die letzte große Scene des Allegro. Er ist ein Freund des Theaters, nicht des gelehrten sondern des lebendigen. Zwar verehrt er den „gelehrten" Ben Jonson, aber als Zuschauer vor der Bühne. Dies sind die merkwürdigen Zeilen, in welchen Milton sich auch über Shakespeare ausspricht. Er nennt ihn süß, ein Kind der Phantasie, wie ein Waldsänger aus angeborner Natur singend, und stellt ihm Jonson's Humor und Gelehrsamkeit an die Seite, ganz so wie England fast bis auf unsere Zeit gethan hat. Auch der Keim der späteren französischen Vorurtheile steckt schon darin. Was aber das Bemerkenswertheste ist, er stellt die beiden ersten englischen Dramatiker, und mit ihnen das ganze englische Theater, in den Kreis des Frohsinnigen, also nicht zu dem was der Penseroso S. 125 von neueren Dramen dem Trauerspiel der Griechen zugesellen wollte; ja, es ist unzweifelhaft, daß er nicht Hamlet und Othello, sondern den von den Humanisten ausgegangenen lateinischen Nachahmungen griechischer Originale diese Ehre zugedacht hatte. Für die Musik waren diese Vergleiche nicht besonders ergiebig, aber auch nicht gerade widerborstig; so hat Händel denn den Text in einen zugleich würdevollen und lebhaften Satz gebracht, in welchem besonders bei

der Vorstellung Shakespeare's verweilt wird, im übrigen aber nur Musik gemacht die obenhin fließt, wie es nicht anders sein konnte. Anscheinend mühelos und leicht fließt es bei ihm immer dahin, niemals erarbeitet und ergrübelt, selbst da nicht, wo Arbeit und Grübelung vielleicht etwas Originelleres oder Poetischeres hätten zu Tage bringen mögen: dies war ein Gestaltungsgesetz seiner Natur und stand als solches über seinem Wollen. Um es mit den Worten zu sagen, welche Milton in einem Lobgedichte auf Shakespeare gebraucht und die so einzig auf Händel's erstaunenswürdig schnelles Schaffen passen: wie ein „leichter freier Strom" flossen seine Töne dahin, ganz entgegen der Art „langsam schaffender, mühevoll arbeitender Kunst." Auch bei einer Kunst in letzterer Art kann sicherlich überaus Großes gedeihen (Milton, Bach, Gluck und Andere sind Beweise davon), aber nicht in den Händen Händel's oder Shakespeare's, denn wenn auch ihre schnellsten Erzeugnisse nicht unter allen Umständen ihre besten gewesen sein mögen, so waren ihre mühevoll erarbeiteten doch sicherlich immer ihre schwächsten. — Etwaige Sorgen sucht der Allegro, wie uns die folgende Arie lehrt, sich zu verscheuchen durch „lydische" Melodien, aber mit Worten vermählt, auch mit allen Gesangskünsten geschmückt und so die verborgene Seele der Harmonie hervorlockend. Noch einen Schritt weiter geht Allegro in diesen musikalischen Stimmungen, indem er in einem dritten Satze („Orpheus selbst erheb' sein Haupt") ausführt, wie selbst Orpheus einem solchen Gesange mit Entzücken lauschen müßte, der seiner Eurydice gewiß die volle Freiheit verschafft haben würde. Die Musik ist schön und originell, aber alle diese Gesänge greifen nicht tief, da sie sich mehr in Vorstellungen als in Empfindungen bewegen. Sie stehen dennoch ganz an rechter Stelle, nämlich als die Ausläufe der Stimmung des Frohsinnigen; man sieht, daß er sich hiermit erschöpft und seinen Rundlauf vollendet hat. Nun stimmt er seinen frischen Schlußgesang an („Diese Lust gewähre du, Freud', und dir gehör' ich zu"), der in einen Chor einmündet, welcher alles in stürmischer Lust bejaht und steigert wie man es nur wünschen mag.

Und sodann macht der Schwermüthige den Beschluß. Hier in der Kunst ist's wie im Leben, der tief ernsten Seelenstimmung gebührt das letzte Wort. In stillen, mystisch erhellten Klosterhallen

wandelnd — (was in England den gewöhnlichen Lebensverhältnissen ungleich näher liegt, als in andern protestantischen Ländern, weil dort wohl mit dem Katholicismus aber eigentlich niemals mit dem Mittelalter gebrochen wurde, namentlich nicht in den Studieneinrichtungen, deren Eindrücke Milton hier zunächst wiedergiebt) — schallt ihm aus der Kirche der volle Chor entgegen, durch Orgelklang emporgetragen, und seine Seele schwingt sich auf, sein entzücktes Auge sieht den Himmel geöffnet. Unter dem Eindruck dieser heiligen Schauer ist es ihm, als müßte er, am Lebensabend angelangt, ein frommer Klausner und als solcher (denn die jugendliche Ruhmbegierde regt sich auch hier noch) ein vielwissender und prophetisch weiser Mann werden. Dies spricht er in einem herrlichen Schlußgesange in D moll aus, dessen Nachspiel in den Chor „Schwermuth, gewähr uns diese Freuden" überleitet.[70])

Obwohl nun jeder diese Ordnung als richtig empfinden und in ihrer musikalischen Gestalt als unübertrefflich bewundern muß, ließ Händel doch auch, wenigstens einmal, mit dem letzten Chore des Allegro schließen. Dies geschah nämlich bei der Wiederholung im nächsten Winter 1740/41. und hängt zusammen mit sehr erheblichen Einschaltungen und Umschreibungen in andere Stimmlagen, welche er damals vornahm. Schon oben S. 123 ist einer dieser Zusätze angegeben; es waren ihrer aber zehn, die auch sämmtlich in der Originalhandschrift am Ende erhalten und als »L'Additione« bezeichnet sind, nämlich folgende.

1. Penseroso. There held in holy passion still . . . and join with thee calm peace and quiet — accomp. Recit. und Arioso in E- und F moll (p. 27—29 uns. Ausg.), nebst

70) Zwischen der Arie und diesem Chore steht in unserer Ausgabe S. 135 noch ein Sopransolo über das Chormotiv, wie Händel es anfangs als Einleitung zu demselben setzte. Es ist aber bei den Aufführungen seit 1741 von ihm weggelassen und hier nur gegeben, um den ursprünglichen Zusammenhang der Composition zu veranschaulichen, nicht um bei öffentlichen Aufführungen gesungen zu werden. Mit der das. S. 133 angedeuteten freien Orgelfuge vor der Arie wird man bei Aufführungen ebenfalls wenig anzufangen wissen; doch als von Händel herrührend und als ein Zeichen, daß er hier mehrmals eine extemporirte Fuge vortrug, hat die Bemerkung ihren Werth.

den 5 letzten Takten des voraufgehenden Andante larghetto »Come, but keep thy wonted state.«

2. Penseroso. Far from all resort of mirth. Es dur. (p. 55—57.)
3. Allegro. Straight mine eye hath caught new pleasures — aus Deidamia entlehnt, G dur (p. 60—63), und der anschließende selbständige recitativische Mitteltheil
4. Allegro. Mountains, on whose barren breast. Anfang E-, Schluß H dur. (p. 64—66.)
5. Penseroso. Sometimes let gorgeous Tragedy, mit dem einleitenden Recit. Hence! vain deluding joys — vom Alt in den Sopran, von Fismoll nach Hmoll versetzt und verkürzend umgearbeitet. (p. 174—180 als Appendix mitgetheilt, der ursprüngliche Altsatz dagegen an seiner richtigen Stelle p. 75—82.)
6. Allegro. And ever against eating cares. Gmoll. (p. 111—114.)
7. Allegro. Orpheus self may heave his head. G dur. (p. 115—120.)
8. Allegro. These delights if thou canst give. D dur. (p. 121—124), und ein
9. Allegro. Chor über denselben Text. (p. 125—131.)
10. Penseroso. May at last my weary age, für Signora Monza. Dmoll. (p. 133—34.)

Nummer 6 ist im Original als »prima l'additione« bezeichnet, war also das erste was einzufügen für gut befunden wurde. Die drei Stücke 6, 8 und 9 bilden eine zusammenhängende Scene und am Ende derselben findet sich im Handexemplare die Bemerkung »Fine della parte 2da«. Zu diesem Zwecke wurde also die Einschaltung der genannten drei Sätze (vielleicht auch noch des vierten Nr. 7) zunächst vorgenommen. Mit dem Allegro ist wohl nur das eine Mal am 8. April 41, oder höchstens viermal im Laufe der nächstjährigen Aufführungen, geschlossen worden, und vielleicht hing dies von dem ab, was als dritter Theil zum Beschluß des Ganzen folgte. Doch, schenken wir zunächst dem ursprünglichen dritten Theile einige Aufmerksamkeit.

Dritter Theil. Wollte Händel der Stimmung treu bleiben, in welcher er diesen Schluß entwarf, so hätte er ihn später niemals weglassen dürfen, denn in der schönen Musik spiegelt sich noch die Lust und der Ernst der Ueberzeugung, mit welchen er daran gearbeitet

hat. Gleich der Eingang ist prächtig, und der folgende Gesang „Komm in anmuthvoller Zier" mit anschließendem Chor einer der allerschönsten Sätze des ganzen Werkes, ja in seiner Arie und Chor umschlingenden großen Form, wo der Chor die Stelle eines da Capo der Arie einnimmt, hier einzig in seiner Art; noch besonders sinnvoll ist er als Baßgesang, das Ganze ist von einer geweihten Stimmung durchdrungen. Die beiden folgenden Sätze für Sopran und Tenor bieten viel Originelles, der erste besonders in seiner Modulation, der andere im Taktwechsel, sind übrigens moralisirenden Charakters und insofern weniger werthvoll. Aber das wundervolle Duett „So wie der Tag" in Bdur ist wieder ganz der Ausfluß reinster Seelenharmonie und in seiner Vereinigung des Sopran und Tenor zum Preise geistesheller Wahrheit und Besonnenheit die wahre Versöhnung der bisher auseinander strebenden Stimmungen. Hier ist der wahre neutrale Grund gefunden, der gemeinsame Ausgang, das gemeinsame Ziel aller reinen Kräfte, welcher Art und Neigung sie sonst auch sein mögen, und Händel hat in seiner von Jugend auf bekundeten Begeisterung für Tugend des Geistes wie des Herzens die Worte musikalisch wahrhaft verherrlicht. In die reiche und lebhafte wallende Begleitung, welche fast das Gepräge einer späteren Zeit trägt, sind die schönen gesangreichen Melodien der Singstimmen mit feinster Kunst eingezeichnet. Der Text

As steals the morn upon the night,
And melts the shades away:
So truth does fancy's charm dissolve,
And rising reason puts to flight
The fumes that did the mind involve,
Restoring intellectual day.

ist augenscheinlich einer Stelle in Shakespeare's Sturm

. . . . . The charm dissolves apace,
And as the morning steals upon the night
(Melting the darkness) so their rising senses
Begin to chase the ignorant fumes that mantle
Their clearer reason. (Prospero: Act V, Sc. 1.)

nachgebildet; Jenens war ein großer Bewunderer und Kenner Shakespeare's, wie wir später hören werden. So harmonisch in der

Wahrheit und damit in allem Guten neu befestigt, sendet uns der Schlußchor heim.

Mit dem Gesagten ist im Grunde schon entschieden, wiefern sich nach Frohsinn und Schwermuth noch die Stimme der Mäßigung hören lassen dürfte. Wo der Moderato in eine neue, ihrer Natur nach erwärmend und versöhnend wirkende Stimmung einleitet, ist er hochwillkommen, denn ohne das Hinzutreten eines Dritten bleibt trotz der bewundernswerth naturgemäßen Ordnung der frohsinnigen und schwermüthigen Scenen immer etwas von unaufgelöster Disharmonie bestehen. Was der Poesie an sich hier in den einmal gezogenen Grenzen nicht mehr möglich war, vermochte die Musik; sie besitzt die Macht, einer dritten Stimmung soweit Bahn zu brechen, daß die beiden andern ohne Daraugabe ihrer Eigenthümlichkeit in ihr einen gemeinsamen Mittelpunkt finden konnten. Solches ist hier in dem Baßgesange mit Chor und dem Schlußduett auf unübertreffliche Weise geschehen. Wo der Moderato dagegen moralisirend und seine Vorgänger kritisirend auftritt, ist er auch musikalisch überflüssig; denn wie Allegro und Penseroso in poetischer Hinsicht zwei Gemüthsstimmungen darstellen, die einander ausschließen und auf zwei verschiedene Charaktere deuten, so bezeichnen sie nebst dem Moderato in der Musik drei grundlegliche Ausdrucksweisen, von denen keine der andern das Gebiet streitig macht, die zu einander gehören und insgesammt das Bereich der Tonkunst bilden. Man sieht, sobald es sich um *Stimmungen* handelt, befindet die Musik sich in einer weit glücklicheren Lage, als die Poesie.

Aber auch noch ein anderer Ausgang und damit ein anderer dritter Theil ist denkbar, der seine Fäden sinnvoll, wenn auch unscheinbar, an das vorige knüpfen könnte. Allegro und Moderato, in allem divergirend, selbst im Naturgenusse wie Tag und Nacht zu einander stehend, begegnen sich in einem Punkte, in der Liebe zur Musik. Zu Milton's Zeit war man soeben in das große musikalische Zeitalter eingetreten, wie in ein offnes Meer unbewußt hineingetrieben: deß ist auch dieses Gedicht Zeuge. Penseroso sehnt sich Orpheus' Gesang zu hören, und Allegro meint, ein Lied wie es ihm nur genügen könne, müßte selbst Orpheus erwecken und Eurydice befreien; hier thut also der frohsinnige Mann, ganz gegen seine sonstige Natur, auf einmal

klaſſiſch gelehrt, ſo ſehr waren ihm muſikaliſche Gedanken und Sagenbilder in's Herz gedrungen. Wie nun, wenn man die Stimmung, in der ſich Beide die Hand reichten, feſthielte und in einem Preiſe der Tonkunſt ausklingen ließe? So machte Händel es wirklich, indem er den Moderato überſchlug und die kleine Dryden'ſche Cäcilienode an ſeine Stelle ſetzte. Beliebigen Falls kann man alſo daſſelbe thun, obwohl nicht wünſchenswerth iſt, daß es immer geſchehe und der Moderato ganz unterdrückt werde. Mit den beiden erſten Theilen ſich zu begnügen und in der kirchlichen Stimmung des Schwermüthigen zu ſchließen, wie man neuerdings gethan hat, iſt in der That gar zu beſcheiden, auch nur dem „neu erwachten kirchlichen Leben", wie ein gegenwärtig verbreiteter ſchwächlicher Pietismus ſich zu betiteln pflegt, und dem abgeſtumpften Gefühl für disharmoniſche Gegenſätze erträglich. Denn ein ſolches Verfahren widerſtreitet dem Weſen der Muſik, zu deren Vorzügen wie Erforderniſſen es gehört, nicht zu ruhen bis die verſöhnende Macht der Harmonie die Gegenſätze überwunden hat, und es iſt einer der Beſtimmungspunkte für Händel's muſikaliſche Größe, daß er dieſem Geſetze unwandelbar treu blieb, ſelbſt da wo ein Abweichen von demſelben über ſein Werk den Schein von Tragik und Tiefſinn verbreiten konnte. Alle Zerriſſenheit blieb ihm ewig fremd.

— Dies war das neue Werk Händel's. Obwohl dem Texte nach alt und allbekannt, fiel es doch wie ein Novum aus den Wolken. Und auf jeden, der heute hinzutritt, vertraut mit den bekannteſten ſeiner Oratorien, muß es denſelben Eindruck machen. Dabei wird es allen, die es nur einmal erfaßt haben, als ein echtes, mit vielen der ſchönſten Vorzüge geſchmücktes Erzeugniß der Händel'ſchen Muſe gelten und ihnen theuer werden, ſowohl durch die Ueberfülle der herrlichſten Melodien wie durch den Reiz einer an das Sonderbare ſtreifenden Eigenthümlichkeit. Es iſt unſchätzbar für die Beſtimmung des Händel'ſchen Kunſtcharakters und für die Berichtigung von Urtheilen und Vorurtheilen. Auf jene Werke allein geſehen, die durch große hiſtoriſche Vorgänge und durch ausgeſprochene ſittliche Ideen bewegt werden, erſcheint Händel's Kunſt wohl groß und herrlich, aber zugleich an gewiſſe Stoffe gebunden und inſofern beſchränkt. Hier nun liegt ein Werk vor, welches in jenem Sinne eigentlich gar keinen

Stoff hat und dennoch so reich ist, ein Werk, welches alles eigentlich Sittliche rein vergessen macht und dennoch so gänzlich frei ist von jedem Leichtsinne, so lauter, so tief, so menschenwürdig. Welche bewußte innere Klarheit, welche geistige Fülle und Selbständigkeit, welche Freiheit und Allbeweglichkeit des Geistes mußte ihm eigen sein, um sich so auf ein Nichts zu stellen, von dem denkbar gewichtigsten Gegenstande, Israel in Aegypten, zu dem denkbar nichtigsten und flüchtigsten überzugehen und überall in gleicher Sicherheit sich zu behaupten!

Doch bei all diesen Vorzügen möchte das Werk immer nur als musikalische Illustration einer obendrein verstümmelten Dichtung angesehen, insofern also auf eine ziemlich tiefe Stufe gerückt werden müssen. Wenn Händel das Gedicht auch noch so trefflich in Musik gebracht hätte, so würde sich darauf allein noch kein hervorragendes Verdienst begründen lassen; um ein wahrhaftes musikalisches Kunstwerk zu sein, muß es etwas Höheres bieten. Hiermit sind wir bei dem Hauptpunkte unserer Besprechung angelangt.

In wenigen Dingen findet man die Beurtheiler, englische wie deutsche, so einig wie in der Ansicht, der Penseroso stehe bei Milton höher als der Allegro. Goethe führt dies an als eins der vielen Beispiele einer vorherrschend melancholischen Stimmung bei englischen Dichtern (worin er offenbar zu schwarz sieht) und sagt: „Milton's Allegro muß erst in heftigen Versen den Unmuth verscheuchen, ehe er zu einer sehr mäßigen Lust gelangen kann." (Wahrheit und Dichtung, 13. Buch.) Fast noch heftiger freilich weist der Schwermüthige die Lust von sich, gelangt dabei aber auch in eine tiefere Strömung. Diesen Mangel an Harmonie oder dichterischer Werthgleichheit der Theile hat man meistens aus Milton's Vorliebe für trübe düstere Stimmungen zu erklären gesucht, der zufolge ihm auch das verlorne Paradies besser gelungen sei als das wiedergewonnene, und in ersterem die Gestalt des Satan besser als die des heiligen Erzengels. Die Thatsachen sind nicht zu beanstanden, aber der Grund dürfte anders auszudrücken sein. Weil bei Milton der Frohsinnige den Anfang und der Schwermüthige den Beschluß macht, ist es einfach die Erfüllung einer künstlerischen Forderung, wenn der letztere sich durch innere Kraft als der wirksamere erweist. Aber warum den

Schwermüthigen an das Ende rücken, warum nicht den Frohsinnigen? Hierfür ist kein anderer Grund vorhanden, als Wille und Neigung des Dichters. Mit andern Worten: Milton's „Allegro und Penseroso" ist ein Stimmungsgedicht, dem Ich entsprungen, von rein subjectivem Gehalte, so zu sagen ein Selbstbekenntniß in poetischer Form, kein objectives Kunstwerk; und anders konnte es nicht sein. Die Ursache ist einfach die, daß der Gegenstand — Schilderung gegensätzlicher Gemüthsstimmungen — im ersten Grade kein poetischer sondern ein musikalischer ist. Deßhalb mußte auch der Dichter bei aller Schönheit seines Gemäldes im Subjectiven befangen bleiben, und von Anfang an war die Möglichkeit gegeben, daß ein Musiker hier über den Dichter als Künstler hinausschreiten konnte. Ja noch mehr. Wie schon der italienische Titel zeigt, muß dem jugendlichen Dichter die Anregung zu seinem Werke, die Form desselben, von Italien gekommen sein; wahrscheinlich benutzte er eine bestimmte Vorlage. Ohne Zweifel hatten italienische Poeten seiner Zeit den Gegenstand schon mehrfach behandelt, aber das Einzige, was in dieser Art damals großen Ruf erlangte und sich weithin verbreitete, war ein musikalisches Stück, ein Duett (Dialog zwischen Demokrit und Heraklit) von Milton's älterem Zeitgenossen Carissimi in Rom. Es ist nicht nachzuweisen, inwiefern Milton's Gedicht mit jener Musik in Verbindung stehen mag; aber die Annahme hat nichts Gewaltsames, ja ist durch die Sachlage geboten, daß die Musik, nämlich ein ursprünglich rein musikalischer Text und Zweck, hier die erste Quelle schlug, die dem musikbegeisterten Milton, dessen Vater sogar ein namhafter Tonkünstler war, auf die eine oder andere Art zugeflossen sein muß. Könnte man die Entstehung des Gedichts in die Zeit seiner italienischen Reise verlegen (1638—1639), so würde sich alles noch weit einfacher erklären.

Für alle Fälle — und das bleibt hier die Hauptsache — ist so viel zu sagen gestattet, daß der Tonkunst durch Händel's Gestaltung des Gegenstandes ein Stück Ureigenthum zurück erobert wurde. Was in den musikalischen Versuchen vor und zu Milton's Zeit höchst mangelhaft gewesen sein mag, gedieh nun zur reifsten Vollendung, — obwohl, recht verstanden, auch in jenen Versuchen die Kunstform schon höher stand als in Milton's Gedicht, weil die Form des Duetts ein

größeres objectives Gleichmaaß bedingt, als der poetische Erguß einer doch mehr oder minder subjectiv gefärbten Stimmung. Die Musik bewegt sich hier in voller Unmittelbarkeit; für alle diese Dinge stehen ihr ausgebildete Tonformen und Instrumente zu Gebote, in denen die Stimmungen des Gemüths unter den Händen des rechten Meisters Leben und Gestalt gewinnen können. So besitzt der Musiker alle Mittel um objectiv zu verfahren, d. h. über die Stimmung des Individuums, also auch seiner selbst, sich zu erheben und in naturwahren unvergänglichen Zügen die Stimmung des Menschen uns entgegen zu bringen. Milton mag man im Penseroso wieder zu finden meinen, bei Händel wird dies keinem einfallen: er hat beide Hauptgestalten so hoch gerückt, so frei gestellt, daß sie als rein künstlerische Idealbilder des allgemein Menschlichen dastehen, und er ihnen gegenüber Händel bleibt. Dies ist es, was Milton's Gedicht zu einer künstlerischen Stimmungsscene, Händel's Musik aber zu einem abgerundeten und geschlossenen Kunstwerke macht; selbst wenn man fände, was aber nicht im mindesten der Fall ist, daß Milton's Poesie vergleichungsweise gehaltvoller wäre, als Händel's Musik, müßte man letzterer dennoch den Vorzug größerer und reinerer Kunst einräumen. Niemand wird je behaupten wollen, auch die Musik des Allegro gelange zu einer nur „sehr mäßigen Lust", denn die Stimmung der Freude bricht bei ihr voll durch und hält der Schwermuth die Waage. Letzterer ist aber aus ihrer dichterisch bevorzugten Stellung dennoch alles das vollauf gewahrt, was in ihrem Charakter gegründet war, indem sie durch das schönste musikalische Organ, die weibliche Stimme, verklärt wird und dadurch eine sinnige Tiefe des Ausdrucks gewinnt, vor deren Glanz alle Bilderpracht der Poesie zu erblassen scheint. Um so höher nun hebt sich das Werk als Kunstwerk, wenn es trotzdem volle Harmonie und Ausgleichung der Theile zu bewirken vermochte. Dies zu können, verlieh der Tonkunst erst das höhere Recht, jene herrlichen Stimmungsscenen Milton's frei nach ihrer Art zu gestalten. Was Milton durch die Fäden der Reflexion verkettet, gewinnt bei Händel wieder den reinen Naturgrund und baut sich, wie alle ursprüngliche Kunst, nach einem anfänglichen Impulse aus dem Nichts auf. Der Frohsinnige verscheucht die Schwermuth, der Schwermüthige die Freude: so fängt's an, hiermit

ist's im Gange, Welle um Welle schlagen nun die Stimmen gegensätzlich an einander, und alles weitere bis zum Schlusse scheint sich in künstlerischer Steigerung wie von selber zu ergeben. Was uns an dem Werke so hoch entzückt, der Glanz der Contraste, der wie durch Zauberschlag in immer neuen Gegensätzen aufsprudelnde Melodienquell, wäre nur eine schöne Tünche innerer Gehaltlosigkeit, wenn er auf willkürlichem Belieben des Musikers beruhte und nicht als durch den natürlichen Gang der Kunst erzeugt eine tiefere Berechtigung hätte. Als flutende Wellen des das Ganze bewegenden künstlerischen Lebens hingestellt, war eine so reiche Fülle und Pracht der Tongedanken, wie sie sich in diesem Werke offenbart, auch durchaus nothwendig und ohne sie nichts zu erreichen, so daß man sich hier, wie schon bei mehreren andern, ja eigentlich bei allen Hauptwerken Händel's gestehen muß, dies sei ein Gegenstand, der jedem andern Tonmeister fern lag und bei etwaiger Behandlung sicherlich mißlungen wäre. Denn alle Bedingungen, welche die Tonkunst zu stellen vermag, waren hier insgesammt wieder in einem und demselben Werke zu erfüllen, wenn überhaupt etwas Namhaftes erreicht werden sollte. Eine unzulängliche Leistung mußte deßhalb auch immer unendlich weit hinter der eigentlichen Aufgabe zurückbleiben, hier gab es nur Gelingen und Mißlingen, keine halbe und unentschiedene Lösungen wie in so vielen Mittelgebieten der Kunst, und daher kommt es, daß Andere, wenn sie dieselben Gegenstände ergreifen, nur Unbedeutendes und Vorübergehendes zu Tage fördern. Denn diese Gegenstände sind sämmtlich nur geschaffen für eine universale Künstlernatur, mit der Kundgebung einzelner, selbst großer musikalischer Vorzüge ist hier nichts gethan, ja nur selten bietet sich Raum zur Entfaltung derselben, alles fließt vielmehr aus einem Geist und Kunst vereinenden Mittelpunkte, und als universal bethätigt Händel's Kunst sich eben in der Lösung der einzelnen Aufgabe. Die Grenze des Gelingens und Mißlingens ist bei diesen Stoffen wohl eine absolute zu nennen; je höher das Ideal steht, desto schärfer ist die Grenzscheide und desto jäher der Abgrund in welchen das Unzulängliche hinabstürzt.

In dem ganzen Werke stehen die Einzelgesänge voran und der Chor hält sich in der Ferne, in dienender und begleitender Stellung, ganz im Gegensatze zu Israel wo das Einzelne sich den selbständig

fortschreitenden Chormassen anschmiegt und unterordnet. So scheint es, daß der Rhythmus der Contraste, in welchem Händel das einzelne Kunstwerk aufbaut, auch in der zeitlichen Aufeinanderfolge dieser Tonschöpfungen ein Grundgesetz seiner Gestaltung, eine Bedingung seiner Kunstnatur war. Andererseits, als auf Schilderung basirend, stellt Allegro sich dem Israel wieder nah verwandt zur Seite, und die musikalische Ausbeutung von Naturlauten und -Phänomenen ist hier ganz dieselbe.

Die erste Aufführung fand statt am Mittwoch den 27. Februar[71]; das Werk wurde im Laufe der Saison noch vier mal wiederholt, zuletzt am 23. April als am Schlusse derselben (»Being the last time of performing this Season« heißt es in der Ankündigung). Auch für Walsh wurde es ergiebig; er brachte im Laufe der nächsten Wochen zwei Sammlungen Gesänge davon heraus, die er später vereinigte.[72]

Im Mai veröffentlichte Gentlemen's Magazin ein Lobgedicht auf Händel, welches weit gehaltvoller ist als der Anfang mit den damals stereotypen Bildern von Orpheus und Arion vermuthen läßt. Nachdem gegen die leere, nur das Ohr ergötzende italienische Musik jener Zeit zu Felde gezogen, wird Händel ein Lob gespendet welches namentlich dadurch merkwürdig ist, daß es sich ausspricht in Form eines geschichtlichen Rückblickes auf sein Künstlerleben. Wer gegen Dich, den Beherrscher der Lyra, rebellirt, heißt es dort, lehnt sich gegen die Kunst selbst auf; unbesiegt stehst Du im Gesange da, alle

71) »Never performed before. At the Theatre-Royal in Lincoln's-Inn Fields, Wednesday next, will be perform'd *L'Allegro, il Penseroso ed il Moderato*. With two new Concertos for several Instruments, And a new Concerto on the Organ « Lond. Daily Post seit dem 22. Febr. '40.

72) »This day is publ. Songs in L'Allegro ed il Penseroso. J. Walsh.« Lond. D. Post v. 15. März '40. Der Preis war 4 Sh., wie am 25sten gesagt wird. — »The *second* Collection of Songs in L'Allegro . . . pr. 3 s.« wird das. am 7. Mai angezeigt, und am 13. Mai das Ganze als »compleat« d. h. beide Sammlungen zu einer einzigen verschmolzen. Obwohl die Gesänge aus allen drei Theilen darin enthalten waren, wurde der Moderato auf dem Titel doch garnicht erwähnt, sondern es hieß nur »Songs in L'Allegro ed il Penseroso. The Words taken from Milton. Set to Musick by Mr. Handel « Das Werk muß einen großen Absatz gehabt haben, denn es sind mehrere, in Kleinigkeiten abweichende Ausgaben davon vorhanden.

Völker, die ihn kennen, gehorchen ihm, selbst das so lange die Musik beherrschende Italien; was letzteres an Harmonie besaß, ist erst durch Dein Genie in Schwung gebracht; um Dich zu bilden, vereinten sich Begabung Wanderung und Kunst, und alle Gewalten der Musik sind nun Dein geworden.[73])

Die Zeitverhältnisse verwickelten sich immer mehr und blie-

73) »To Mr. Handel,
on hearing 'Alexander's feast', 'L'Allegro, ed il Penseroso', etc.

If ever *Arion's* music calm'd the floods,
And *Orpheus* ever drew the dancing woods:
Why do not *British* trees and forest throng
To hear the sweeter notes of *Handel's* song?
This does the falsehood of the fable prove,
Or seas and woods, when *Handel* harps, would move.
If music was to touch the heart design'd,
To ease the pain'd, or charm the chearful mind.
And has the ear in this no other part,
Than as it opes a passage to the heart;
How comes it we those artless masters bear,
Who slight the heart, and only court the ear?
And when they use a finer term, they cry
'T is air, and into air they let it fly.
But *Handel's* harmony affects the soul,
To sooth by sweetness, or by force controul;
And with like sounds as tune the rolling spheres,
So tunes the mind, that ev'ry sense has ears.
When jaundice jealousy, and carking care,
Or tyrant pride, or homicide despair,
The soul as on a rack in torture keep,
Those monsters *Handel's* music lulls to sleep.
How, when he strikes the keys, do we rejoice!
Or when he fills a thousand tubes with voice,
Or gives his lessons to the speaking string,
And some to breathe the flute, and some to sing,
To sound the trumpet, or the horn to swell,
Or brazen cylinder to speak compel;
His art so modulates the sounds in all,
Our passions, as he pleases, rise and fall;
Their hold of us, at his command they quit,
And to his pow'r with pride and joy submit.
Thou, sovereign of the lyre, dost so excel,
Who against thee, against thy art rebel.

den künſtleriſchen Unternehmungen andauernd ungünſtig. Händel eröffnete einen neuen Jahrlauf, der für London vorläufig ſein letzter werden ſollte, am 8. November '40 mit dem Feſtſpiele Parnasso in Festa v. J. 1734 (II, 319 ff.), brachte als Neuigkeiten die ſchon im zweiten Bande S. 454—56 beſchriebenen italieniſchen Opern Imeneo und Deidamia und ſchrieb zur Wiederholung des Allegro die S. 129 genannten neuen Sätze, aber kein neues Oratorium. Allegro mit den „verſchiedenen neuen Zuſätzen" wurde am 31. Januar und 7. Februar '41 gegeben und „auf Befehl des Prinzen und der Prinzeſſin von Wales", die ſich der verlaſſenen Muſik noch einigermaßen annahmen, am 21. Februar wiederholt, ſodann zum Beſchluß der Saiſon am 8. April '41 aufgeführt, diesmal aber nur der erſte und zweite Theil mit der kleinen Cäcilienode als Schluß.

Zu dieſer letzten Aufführung hatte Händel eine für ihn etwas vortheilhaftere Vereinigung der Plätze vorgenommen, worüber er bei der Anzeige gleichſam entſchuldigend bemerkt: „Da dies das letzte mal iſt, hat es manchen Vornehmen und ſonſtigen Leuten gefallen, viele Karten für Logen zu beſtellen, was mich ermuthigt (und, wie ich hoffe, keinen Anſtoß erregen wird), Logen und Parterre zuſammen zu legen für eine halbe Guinee. Erſte Gallerie fünf, zweite drei Schilling."[74]) Möchte dies ſchon auf eine Art Abſchiedsconcert deuten, ſo erſehen wir aus andern Mittheilungen noch unzweideutiger, daß Händel jetzt wirklich bei dem Punkte angelangt war, wo ihm alle Hoffnungen ſchwanden, und er nunmehr die Abſicht kund gab, den

But uncontested is in song thy sway;
Thee all the nations where 'tis known obey:
E'en *Italy*, who long usurp'd the lyre,
Is proud to learn thy precepts and admire.
What harmony she had thou thence didst bring
And imp'd thy genius with a stronger wing;
To form thee, talent, travel, art, combine,
And all the powers of music now are thine. G. O.

Gentleman's Magazine, Mai 1740. X, 254.

74) » This being the last time of performing, many persons of quality and others, are pleas'd to make great demands for box tickets, which encourages me (and hope will give no offence) to put the Pit and Boxes together, at half a guinea each. First Gallery 5 s. Second Gallery 3 s.« London Daily Post v. 8. April (u. ſchon einige Tage zuvor) 1741.

Boden einer fast dreißigjährigen Wirksamkeit für immer zu verlassen. Von seinen schlimmen Tagen waren dies die allerschlimmsten; selbst die Production in seinem neuen oder großen Styl schien in's Stocken gerathen zu wollen, denn schon seit länger als Jahresfrist ruhte die Composition von Oratorien. Wie traurig es um ihn stand, sieht man recht klar aus einer längeren Zuschrift, die ein ihm fern stehender „J. B." an dieselbe Londoner Zeitung einsandte, welche früher den herrlichen Aufsatz über Israel gebracht hatte (S. 95), in der wohlgemeinten Absicht seinem farewell-concert einen reichen Zuspruch verschaffen zu helfen. Der Aufsatz erschien in der Zeitung schon am 4. April, vier Tage vor dem Concert.

In einer politisch so erregten Zeit — beginnt der Verfasser — möge es gewagt erscheinen, von musikalischen Dingen zu reden; aber schon bei den Alten sei die Musik über das Bereich bloßen Vergnügens erhoben gewesen. Sodann in einer recht gehaltreichen Uebersicht, wenn auch auf dem damals gewöhnlichen Gange, die Musik der Vorzeit überblickend und endlich bei der Sphärenmusik anlangend, fährt er fort: „Zu diesen Betrachtungen bin ich veranlaßt worden durch einen Theaterzettel des Herrn Händel zum nächsten Mittwoch, wo wir sein letztes Oratorium in Lincoln's-Inn-Fields hören werden. Er hat mich von meiner Kindheit an bis auf diesen Tag entzückt, und da ich für eine der größten Freuden, deren unsere Natur fähig ist, so lange sein Schuldner gewesen bin, hielt ich es (obwohl persönlich nicht mit ihm bekannt) für meine Pflicht, zu einer Zeit, wo es Mode geworden ist ihn zu vernachlässigen, ihn (der persönlich mir ganz unbekannt ist) der öffentlichen Neigung und Dankbarkeit dieser großen Stadt zu empfehlen, die sich mit mir so lange der Harmonie seiner Composition erfreut hat. Cotsoni [Cuzzoni], Faustina, Cenosini [Senesino] und Farinelli haben unser Ohr ergötzt: wir liefen wie toll hinter ihnen her und gingen in Parteien für die eine oder andere Person mit einer Heftigkeit, als ob ein Staat im Brand gewesen wäre. Ihre Stimmen waren in der That dem Ohre angenehm; aber es war Händel, der die Veranlassung darbot; es war seine Composition welche unsere Seele berührte und uns zu dem Uebermaaß des Parteieifers anfeuerte. Sein Einfluß waltete, obwohl seine Macht unsichtbar blieb; und der Sänger hatte das Lob und den

Nutzen davon, während das wahre Verdienst, unbeachtet und fast unbelohnt, das kärgliche aber stolze Loos des vergessenen Meisters war.

„Giebt es irgend eine Nation in der Welt, welcher die Macht der Musik bekannt ist, und Händel's Name nicht? Tragen wir nicht vor ganz Europa den beneideten Titel von Beschützern der Künste und Wissenschaften? und wenn man von den großen Genies spricht, welche wir entweder erzeugt oder uns zu eigen gemacht (possessed) haben, ist Händel dann jemals vergessen? Und sollen wir denn nun, nach einem Besitz von so vielen Jahren, wegen eines Mißfallens, wegen eines gemachten aber nicht gemeinten einzelnen Fehltrittes ihn so gänzlich verlassen, daß er Noth litte in einem Lande, dem er so lange diente? in einem Lande der Oeffentlichkeit und des Gemeingeistes, wo die schönen Künste so hoch geschätzt werden, wo Dankbarkeit und Belohnung das Verdienst der Künstler so bemerkenswerth begleiten, daß die großen Genies anderer Länder oft bedauert haben, nicht hier geboren zu sein? Es kann nicht sein! und wenn wir nicht für ihn sorgen wollen, so laßt uns doch an uns selber denken und bemüht sein, unsern lange besessenen Ruf in der gebildeten Welt zu bewahren; und wenn Alter oder Kränklichkeit, wenn selbst ein Stolz, der so unzertrennlich von Mannesgröße zu sein pflegt, ein Stolz welcher bei Horaz ein Exegi monumentum, bei Ovid ein Jamique opus exegi hervor brachte, ein Stolz welcher die Sphären und den Cylinder auf Archimedes' Denkmal und eine Melodie als Epitaph auf Corelli's Grabstein setzte, wenn selbst solch ein Stolz beleidigt hat, laßt es uns übersehen gleich den Flecken in der Sonne, denn obschon es Flecken sind, verdunkeln sie doch sein großes Talent nicht.

„Sie werden nachgerade leicht sehen, was ich mit diesem Briefe sagen will. Ich möchte wünschen, ich könnte diese Vertheidigung mit vollkommenem Erfolge führen, und im Stande sein, diejenigen Herren, welche sich durch irgend etwas in dem Betragen dieses großen Mannes beleidigt fühlen (denn ein großer Mann in der musikalischen Welt bleibt er, was auch seine Mißgeschicke nun zu spät dagegen sagen mögen), ich möchte wünschen, sage ich, diese Männer bereden zu können, ihm wieder ihre Gunst zu schenken und ihn von der grausamen Verfolgung jener kleinen Wichte zu befreien, welche, das Mißvergnügen dieser Vornehmen benutzend, selbst die Zettel zu seinen

Vorstellungen wieder herunter reißen unmittelbar nachdem er sie angeklebt hat, und noch tausend andere kleine gehässige Streiche ausführen um ihm Beleidigung und Schaden zuzufügen. Ich bin überzeugt, sie werden ihm ihre Gunst wieder schenken, wenn sie die Sache ohne Vorurtheil erwägen. Aber inzwischen möge die Oeffentlichkeit Sorge tragen, daß er nicht Noth leide: dies wäre eine unverzeihliche Undankbarkeit; und da das Oratorium am nächsten Mittwoch sein letztes ist für diese Saison und vielleicht, wenn man der Nachricht Glauben schenken darf, überhaupt sein letztes in diesem Lande (and, if report be true, probably his last for ever in this country), so fülle man dieses sein letztes Haus mit einer edlen und freundlichen Freigebigkeit und zeige ihm bei seinem Abschiede, daß London, die größte und reichste Stadt der Welt, groß und reich ist an Tugend wie an Geld, und die Fehlgriffe oder selbst die Fehler eines großen Genius verzeihen und vergessen kann. [! !]

„Das zur Aufführung bestimmte Werk ist sowohl der Musik wie der Poesie nach edel und hochgehend, trefflich erfunden und von großer Bedeutung. Der Tonsetzer und der Dichter gehen Hand in Hand und scheinen mit einander zu wetteifern, wer von ihnen den herrlichen Gegensatz von Frohsinn und Schwermuth, welcher das ganze Werk Allegro ed il Pensieroso durchzieht, am besten auszudrücken im Stande sei, und der glückliche Erfolg, mit welchem Hr. Händel insbesondere dieses Stück componirt hat, wird jedem klar werden, der es mit Aufmerksamkeit anhört: der beste Beweis für die Wahrheit dessen, was ich vorhin sagte, daß die Musik wirklich eine Sprache ist welche von der Seele verstanden wird, obwohl für das Ohr nur ein angenehmer Klang.

„Ich wünsche herzlich, daß die Gebildeten unter seinen grollenden Freunden ihn mit ihrer Anwesenheit beehren werden, in welchem Falle ich nicht zweifle, daß er das Schicksal des Schwans haben wird, der schon unter dem Messer des Kochs noch durch die Süßigkeit seines letzten melancholisch-melodischen Gesanges gerettet wurde. Wenigstens halte ich mich dessen versichert, daß sie edelmüthig erwägen werden, wie vielfältig die Mißgeschicke sein müssen, welche das erklärte Mißfallen so vieler Herren von Rang und Einfluß (of so many Gentlemen of figure and weight nothwendig einem Manne von

seiner an das öffentliche Leben gewiesenen Existenz (in his public way of life) zuziehen wird, und daß sie an den Frosch in der Fabel denken werden, welcher, während die Knaben ihn muthwillig mit Steinen warfen, in seiner heisern Stimme ausrief: 'Beste Herren, hört auf! für euch mag es Scherz sein, aber es ist Tod für mich!' Ich bin, Herr, Ihr sehr ergebener Diener, J. B." [75]

Es ist sehr gut, daß auch diese Epistel uns erhalten worden, denn sie wirkt überzeugender, als abgeleitete Schilderungen und beleuchtet grell die damaligen Tage. Daß der Verfasser nicht in persönlicher Beziehung zu Händel gestanden haben kann, sagt uns das ganze Schreiben. Nicht einmal die musikalischen Ereignisse der letzten fünf bis sechs Jahre waren ihm gegenwärtig, selbst so allbekannte Namen wie Senesino und Cuzzoni schrieb er unrichtig, und Farinelli, den erklärten Gegner alles Händel'schen Strebens, führt er als Händel's Sänger auf! Wie sollte also der, dem die Oberfläche verborgen blieb, in die Tiefe blicken und den eigentlichen Grund der unversöhnlichen Feindschaft gegen Händel zu erkennen vermögen! So hat er denn die zürnenden „Herren von Rang und Einfluß", den Buben zu steuern, welche die Plakate zu Händel's Aufführungen abrissen, während sie doch von eben diesen Granden angehetzt und bezahlt wurden und ihnen in den Kaffee- und Spielhäusern über die Heldenthaten Bericht erstatten mußten; so wandte er seine Ermahnungen unter den Grollenden „an die Gebildeten", die garnicht vorhanden waren, da die ganze Opposition lediglich bestand aus Feinden wahrer Bildung, aus adligen und andern schalen Vergnüglingen, die nur durch Geburt und Geld, durch ihre große Zahl und durch die Mattherzigkeit des Mittelstandes Bedeutung erlangten, aus Menschen, die Händel nicht durch einzelne Verstöße, sondern dadurch daß er Händel war auf immer sich verfeindet hatte, bei denen alle Gründe unsers gutmüthigen Bettelbriefschreibers nur Lachen erregten. Und indem der Verfasser die Feigheit seiner eignen Seele dem von ihm vertheidigten Manne unterstellt, drückt er ihn wahrlich tiefer herab, als selbst seine Feinde bisher vermocht hatten, denen er doch immer als der unerschöpflich reiche, unbeugsam stolze Widersacher vorstand, selbst

75) London Daily Post Nr. 2012 v. 4. April '41.

im Unterliegen noch Furcht einflößend, niemals aber als ein sich überwunden bekennender, armseliger Bittsteller. Die gutgemeinte Epistel gehörte gewiß zu dem Bittersten, was Händel in dieser Zeit zu kosten bekam und konnte ihm über seine Umgebung so ziemlich die Augen öffnen. Wie ganz anders lautete noch der vorjährige Aufsatz eines R. W. über Israel! wie tief war man in einem Jahre gesunken! wie so gänzlich alle Theilnahme eben an dem Edelsten der Kunst erstorben und das Feld nunmehr allein den Verwüstern preisgegeben! Bis zu jenem Aeußersten war man nun wirklich gekommen, wo beharrlicher Kampf und unbeugsamer Widerstand gegen das Verderbliche, an sich des höchsten unvergänglichsten Preises werth, selbst auch der großen Menge als Verbrechen erschien, weil der Erfolg ausblieb: dies war daher die Linie, bei welcher angelangt Händel sein Wirken auf diesem Felde für beendet ansehen mußte. Einen Augenblick mag er erwogen haben, ob wohl in Deutschland, wo eben damals in Berlin durch Friedrich II. der Musik ein neuer Schutzort gegründet war, auch seine Kunst die rechte Heimath finden konnte; aber gar bald mußte er die Unmöglichkeit erkennen. Unserm Vaterlande war zunächst die Aufgabe gestellt, eine ganz andere Kunst zu zeitigen, als die seine war; hier fanden sich Kräfte in Fülle, die neue Saaten zur Reife brachten in mehrfach und schnell sich wiederholenden reichen Ernten, neben denen für Händel weder Raum blieb noch der Boden bereitet war. Erst nach allseitiger Ausgestaltung des in Deutschland heimisch Gewordenen bis zu völliger Erschöpfung, Ausartung und Verzerrung liegt heute als das wahrhaft Neue und Zeitgemäße die weitere Aufgabe vor, jenem heimischen Schatze nunmehr Händel's Werke beizugesellen, den großen schöpferischen Gang deutscher Tonkunst mit der vollen, verständnißinnigen und freudigen Aufnahme seiner Kunst abzuschließen und zu krönen. Dadurch erst wird sich unser musikalischer Schatz abrunden und das Gepräge einer Nationalität erhalten, deren Züge in der Tonkunst unvergänglich beharren und einmal die der gesammten Menschheit sein werden. Eine solche Besitzergreifung Händel'scher Kunst — und mit einer andern ist uns nicht geholfen, wie die verflossenen hundert Jahre gelehrt haben — kann aber zu vollem Gelingen nicht mehr ausschließlich das Werk der Künstler, sondern muß eine That der Nation sein.

2.

Händel als Instrumentalcomponist und als ausübender Künstler.

Die mittlere Periode von Händel's Leben, mit dem so eben besprochenen Werke endend, schließt auch die Herausgabe und zum größten Theile die Hervorbringung seiner Instrumentalmusik ein. Es ist unterlassen sie schon früher eingehender zu besprechen, um sie hier in einem Rückblicke zusammen fassen und alles das daran knüpfen zu können, was sich über Händel's Clavier- und Orgelspiel und über seine sonstige Thätigkeit als ausübender Künstler berichten läßt. Die Besprechung seiner Instrumentalmusik ist zugleich ein Rückblick von anderer Seite auf die ganze bisherige Laufbahn.

Und auch ohne Nöthigung der Zeit- und Sachfolge müßten wir den Bericht über seine Arbeiten auf dem Felde der Instrumentalmusik eben an die Besprechung von „Frohsinn und Schwermuth" knüpfen; denn dieses Werk leitet geradezu auf die Frage, in welchem Sinne Händel die reine Instrumentalmusik aufgefaßt und ausgeübt habe. Während uns die andern Oratorien einen geschichtlichen, oft auch noch festlichen Gegenstand vorführen, an dem sich die Bewegung des Gemüths erst erzeugt, ist im Allegro die Gemüthsstimmung und der daraus hervor gegangene Charakter selbst Gegenstand, also das, was auch der bloßen Instrumentalmusik erreichbar ist, ja zum guten Theile ihr eigentliches Gebiet ausmacht. Wenn nun Händel selbst dieses vergeistigte und erst in solcher Erhöhung durch die Kunst verklärte, was blieb ihm dann übrig für das reine Spiel der Instrumente? —

1. Compositionen für mehrere Instrumente.

Von den schon im ersten Bande erwähnten Tonsätzen gehört hieher die schöne Wassermusik, welche durch den um 1734 erschie-

nenen Druck von Walsh schon zu Händel's Zeit weit verbreitet wurde. Es ist mir jetzt wahrscheinlich oder vielmehr gewiß, daß sie zwei Jahre später entstand als im 1. Bande S. 425 angegeben ist, nämlich nicht im J. 1715, sondern erst zu einer Wasserpartie im Juli 1717. Die königl. Wasserfahrt am 22. August 1715 ging zwar den Berichten nach mit Musik vor sich, aber nicht unter den Umständen, welchen Händel's Musik ihre Entstehung verdankte. Dagegen heißt es von der Partie im Sommer 1717 in einem gleichzeitigen Berichte ausdrücklich: „Am Mittwoch d. 17. Juli Abends fuhr der König im Hofstaat die Themse nach Chelsea hinauf, durch Graf Kielmannsegge mit einem ausgezeichneten musikalischen Concerte unterhalten, nach welchem bei Lady Catherine Jones zu Abend gegessen und um 3 Uhr Morgens zu Wasser heimgekehrt wurde.“ [1]) Daß es eben als das von Kielmannsegge arrangirte Wasserconcert angeführt wird, ist hier entscheidend, da Kielmannsegge es war, welcher unter Beihülfe dieser Musik des Königs Aussöhnung mit Händel zu Stande brachte; in einem andern gleichzeitigen, schon von Malcolm ausgezogenen Berichte wird Händel auch geradezu als Componist der von 50 Spielern aufgeführten Musik genannt, welche hiernach dem Könige so außerordentlich gefiel, daß sie dreimal wiederholt werden mußte, worauf spät Abends im Hause bei Lady Catherine Jones abermals ein Concert stattfand. [2])

1) »On Wednesday the 17th. of July, in the evening, the King, attended by their Royal Highnesses the Prince and Princess of Wales, and a numerous train of lords, gentlemen, and ladies, went up by water to Chelsea, and was entertain'd with an excellent Consort of Musick by Count Kilmanseck: after which, His Majesty and their Royal Highnesses supp'd at the Lady Catherine Jones's, at the house of the late Earl of Ranelagh's; and about three o' clock in the morning, return'd by water to Whitehall, and thence to St. James's palace.« The political State of Great-Britain. London, 1717. 8. Julinummer, vol. XIV p. 83. Händel's Wohlthäter Kielmannsegge starb noch in demselben Jahre, am 15. November; das angeführte Jahrbuch schreibt hierüber: »On the 15th. in the morning, dy'd the Baron de Kilmanseck, master of the horse to his Majesty, as Elector of Hanover; a gentleman of parts, who had a good taste of literature and learning, and great skill in musick and painting, and who was a great encourager of arts and sciences.« p. 508.

2) *Malcolm*, Manners and customs p. 145. Der Bericht lautet:

Bei den folgenden Werken iſt durch die Opuszahl eine richtige Zeitfolge hergeſtellt. Unter ſolcher, damals nur für Inſtrumentalwerke üblichen Bezeichnung ließ Händel in den Jahren 1732—40 ſechs Opera ausgehen.

Op. 1. Zwölf Solo-Sonaten mit Baß.

(Twelve Sonatas or Solos for a Violin or a German Flute with a Thorough Bass for the Harpsicord.)

Nr. 1. Traversa solo. Emoll. Anfang: Grave, C. Im Original erhalten mit der Ueberſchrift »Sonata a Traversi e Basso«; um 1725 geſchrieben.
Nr. 2. Flauto solo. Gmoll. Anfang: Adagio, C.
Nr. 3. Violino solo. Adur. Anfang: Andante, C.
Nr. 4. Flauto solo. Amoll. Anfang: Grave, 3/4. Im Original erhalten mit der Ueberſchrift »Sonata a Flauto e Cembalo«; um 1725 geſchrieben.
Nr. 5. Traversa solo. Gdur. Anfang: Adagio, C.
Nr. 6. Hautboy solo. Gmoll. Anfang: Larghetto, C.
Nr. 7. Flauto solo. Cdur. Anfang: Larghetto, C.
Nr. 8. Hautboy solo. Emoll. Anfang: Slow, C.
Nr. 9. Traversa solo. Hmoll. Anfang: Largo, C.
Nr. 10. Violino solo. Adur. Anfang: Adagio, C.
Nr. 11. Flauto solo. Fdur. Anfang: Larghetto, 3/4.
Nr. 12. Violino solo. Cdur. Anfang: Adagio. C. (»Sonata a Violino solo e Cembalo.« Ddur. Anfang: Affettuoso, C. Im Original vorhanden, um 1740 geſchrieben. Noch ungedruckt.)

»London, Juli 19.

On Wednesday evening at about 8. the king took water at Whitehall in an open barge, wherein were also the dutchess of Bolton, the dutchess of Newcastle, the countess of Godolphin, Madam Kilmanseck and the earl of Orkney. And went up the river towards Chelsea. Many other barges with persons of quality attended, and so great a number of boats, that the whole river in a manner was cover'd; a city company's barge was employ'd for the Musick, wherein were 50 Instruments of all sorts, who play'd all the way from Lambeth, (while de barges drove with the tide without rowing, as far as Chelsea) the finest Symphonies, compos'd express for this occasion, by Mr. Hendel; which his Majesty liked so well, that he caus'd it to be play'd over three times in going and returning. At eleven his Majesty went ashoar at Chelsea, where a supper was prepar'd, and then there was another very fine Consort of Musick, which lasted till 2; after which, his Majesty came again into his barge, and return'd the same way, the Musick continuing to play till he landed.« Daily Courant Nr. 4913 v. 19. July 1717.

Mit Ausnahme der 9. Sonate, welche aus sechs Sätzen besteht, haben alle übrigen nur 4 Sätze, und zwar in ganz gleicher Ordnung, so daß ein Satz im langsamen Zeitmaaße beginnt, ein Allegro darauf folgt, ein zweites Adagio oder Andante erscheint und ein schneller Satz das Stück beschließt. Die langsamen Sätze sind gewöhnlich sehr kurz, wie überhaupt in der damaligen Instrumentalmusik, oft nur aus ein paar Takten bestehend, so daß man den dritten Satz kaum als Mittelpunkt betrachten und daher das Ganze nicht als eine Sonate mit langsamer Einleitung, sondern nur als ein zweimal aus Satz und Gegensatz bestehendes und auf solche Art verbundenes Spiel ansehen kann.

Wie die Inhaltsangabe lehrt, muß der Titel so verstanden werden, daß einige Sätze besonders für die Flöte, andere wieder zunächst für die Violine und mehrere auch für Oboe geeignet sind. Ohne eine besondere Veranlassnng würde Händel dergleichen nicht geschrieben, sondern solches lieber den Künstlern auf den betreffenden Instrumenten überlassen haben; die Annahme mag also wohl richtig sein, daß mehrere dieser Stücke für den Prinzen von Wales bestimmt waren und demnach um oder nicht gar lange vor 1730 entstanden. Der Lehrmeister des Prinzen im Violinspiel war eben um diese Zeit Händel's Freund John Dubourg. Einiges stammt sicher aus früherer Zeit, vielleicht in Anklängen noch aus jenen Tagen wo er dergleichen Instrumentalsachen „componirte wie der Teufel" (I. 44), und aus seinem Aufenthalte bei Burlington und Chandos wo ihn die vielen vornehmen Dilettanten auf der Flöte und Violine um neue Musik bestürmten. Daß er auch für den genannten Dubourg schon früher dergleichen setzte, ersehen wir aus einer Ankündigung v. J. 1719, in welcher ein neues, von Händel componirtes und von Dubourg gespieltes Concert verheißen wird.[3]

Als neue Musik kann man diese Sonaten in ihrer jetzigen Zusammensetzung nur theilweise gelten lassen, weil mehrere der äußerst melodischen langsamen Sätze aus Arien seiner italienischen Cantaten

3) »A new Concerto, compos'd by Mr. Hendel, and perform'd by Mr. Dubourg.« Concert am 18. Febr. in Hickford's Great Room in James-street. Daily Courant v. 16. Febr. 1719.

und Opern und einige andere aus früherer Instrumentalmusik gebildet sind. Auch dadurch ist die Selbständigkeit dieses op. 1 beeinträchtigt, daß einiges davon erweitert und umgearbeitet in spätere Werke einging. Die genaueren Nachweise solcher Wandlungen werden unten bei den betreffenden Werken gegeben.

Wie an äußerer, gebricht es dem Werke auch an innerer Selbständigkeit. Wer sich aus der sicherlich schönen gedankenreichen Musik die für sein Instrument passenden Sätze auswählt und einen Begleiter zur Hand hat, der den Generalbaß geschickt und kunstsinnig zu harmonisiren weiß, wird Vergnügen daran haben und „viel daraus machen" können; wer aber große ausgeführte Muster zur Darlegung einer bedeutenden Virtuosität darin sucht und etwas z. B. den Bach'schen Violinsonaten Aehnliches erwartet, wird sich getäuscht finden.

Einige dieser Sätze sind fugirt, bedürfen aber ebenfalls des Zusatzes harmonischer Fülle wenn sie ansprechen sollen. Die bloße Abspielung der Oberstimme und des Grundbasses würde kahl klingen; daß man es dennoch mitunter so gemacht hat, ist bei der Hmoll-Fuge in der 9. Sonate

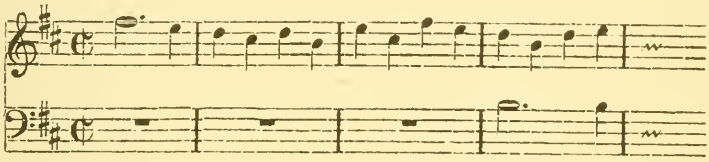

ersichtlich, welche bald nach Händel's Tode in Gestalt einer zweistimmigen Clavierfuge im Druck erschien.[4]) Dergleichen ist unverständig und von schädlicher Wirkung; es ist mir selber begegnet, daß ein Mann, dessen musikalische Gelehrsamkeit gediegen und umfassend schien, den Clavierſatz für echt hielt und darauf hin von einer flachen und langweiligen zweistimmigen Händel'schen Fuge sprach.

In ähnlicher Weise ließ Walsh fast alle beliebten Opern- und Oratoriengesänge arrangiren und nannte sie in dieser Gestalt den Leuten zu Gefallen auch „Sonaten"; nachdem die Werke schon gleich

4 Tonstücke für das Clavier von Herrn C. P. E. Bach, und einigen andern classischen Musikern. Berlin, 1762. S. 23—24.

Anfangs in besonderen Sammlungen „für die Flöte" bearbeitet waren, erschienen später insgesammt, soweit mir bekannt geworden ist, noch sechs Bände, bei denen schon die schöne Ausstattung auf lohnenden Verkauf schließen läßt.[5])

Op. 2. Sechs Trios oder zweistimmige Sonaten mit Baß.

Nr. 1.	Hmoll.	Anfang:	Andante, C.
Nr. 2.	Gmoll.	„	Andante, C.
Nr. 3.	Bdur.	„	Andante, C.
Nr. 4.	Fdur.	„	Larghetto, C.
Nr. 5.	Gmoll.	„	Larghetto, C.
Nr. 6.	Gmoll.	„	Andante, C.

Mit Ausnahme der vierten Sonate, die fünf Sätze hat (nämlich zwei schnelle zum Schluß, einen fugirten und darauf einen Giguensatz, die sich hier sehr wohl vertragen), sind alle übrigen Stücke viertheilig, je zwei langsame und zwei schnelle Takte wechselweis vorbringend, also dem Op. 1 gleich geformt. Auch darin ist das Werk diesem ähnlich, daß mehrere Motive aus früheren Stücken und Gesängen entlehnt und hier neu bearbeitet sind, einige davon abermals in den weiterhin anzuführenden größeren Compositionen; manche von ihnen sind wohl zuerst in dieser dreistimmigen Form mitgetheilt und später für andere größere Werke benutzt, wie z. B. der zweite und dritte Satz der 3. Sonate für den dritten und zweiten Satz der Ouvertüre zu Esther. Diese 6 Sonaten von schöner Musik, vorzüglichem dreistimmigen Satze und mäßiger Schwierigkeit der Ausführung sind sehr dankbar zum Vortrage in häuslichen und andern kleineren Kreisen und, wie alle Händel'sche Instrumentalmusik, einer guten natürlichen musikalischen Geschmacksbildung überaus förderlich.

Diese Sonaten scheinen auch in ihrer Zeit sehr beliebt gewesen zu sein. Angeblich zuerst in Amsterdam bei Witvogel gedruckt, veröffentlichte Walsh sie 1733 mit folgendem Titel:

---

5) Der Titel dieser Sammlung lautet: »*Sonatas, or Chamber Airs, for a German Flute, Violin, or Harpsichord.* Being the most celebrated Songs and Ariels, collected out of all the late Oratorios and Operas. Compos'd by *Mr. Handel.* London. Printed for J. Walsh.« Fol.

VI Sonates | à deux Violons, deux haubois ou | deux Flutes traversieres & | Basse Continue | *Composées Par* | G. F. HANDEL | second ouvrage. |
Printed: and Sold by JOHN WALSH . . . . | 10 s. 6 d. . . . . |
Note: *This is more Correct than the former Edition.* | No. 408.
(Drei Stimmbücher in Fol.)

Es ist nicht wahrscheinlich, daß die Bemerkung „diese Ausgabe ist correcter als die frühere" sich auf eine Ausgabe von ihm selber beziehen soll, sondern er meinte damit wahrscheinlich den holländischen Druck, von welchem er ohne Zweifel auch den französischen Titel entlehnte. Für ihre große Beliebtheit spricht außerdem, daß Händel sich nach einigen Jahren bewegen ließ, eine zweite ähnliche Sammlung zu veranstalten.

Op. 5. Sieben Trios oder zweistimmige Sonaten mit Baß.

Nr. 1. Adur. Anfang: Andante, C.
Nr. 2. Ddur. „ Adagio, C.
Nr. 3. Emoll. „ Andante larghetto, $^3/_4$.
Nr. 4. Gdur. „ Allegro, $^6/_8$.
Nr. 5. Gmoll. „ Largo, $^3/_4$.
Nr. 6. Fdur. „ Largo, C.
Nr. 7. Bdur. „ Larghetto, C.

Die fünfte und sechste dieser Sonaten sind im Original erhalten und zwar als „Sonata 5" und „Sonata 6". Die Composition fällt in das Jahr 1738, und mehr als sechs Sonaten sind wohl nicht beabsichtigt gewesen: beides entnimmt man aus dem Zahlbuche seines Verlegers, von welchem sich ein Blatt erhalten hat mit der Notiz „1738, October 7, sechs neue Sonaten, für £ 26. 5 sh." [6] Die sieben Stücke erschienen Anfangs 1739 im Druck.

6) Mitgetheilt von Macfarren in seiner 1859 erschienenen Broschüre A sketch of the life of Handel, p. 22; das betreffende Blatt enthält hiernach, angeblich in „treuem Abdruck", die Angabe dessen, was Walsh an Händel für folgende Werke gezahlt hat:

Money paid Mr. Handel for copy —
1722, Opera Otho, ... £ 42 0 0
1721, » Floridan, ... £ 72 0 0

Die erste Sonate hat die Form der bisherigen, aber zum Schluß eine lebhafte Gavott, also 5 Sätze. Die zweite hat 6 Sätze, darunter einen Marsch; den Mittelpunkt bildet ein Allegro in Dmoll, von einer Musette eingeleitet und beschlossen. Die dritte hat ebenfalls 6 Sätze mit Sarabande, Allemande und Gavott. Die vierte auch, mit Passacaille, Gigue und Menuett. Die fünfte desgleichen, mit Air und Bourrée zum Schluß; das Original hiervon endet mit dem vierten Satze (Allegro), enthält also eine Sonate in durchaus regelmäßiger Form, und die beiden entlehnten populären Stücke zum Schlusse sind gewiß nur der Mannigfaltigkeit wegen angehängt. Ebenso wird es sich mit der sechsten Sonate verhalten, bei welcher das Original kurz vor dem Schlusse des vierten Satzes abbricht und der ein Menuetto als fünfter Satz beigefügt ist. Die letzte Sonate hat wieder 6 Sätze mit Gavott und Menuett zum Schlusse; der dritte Satz, das Adagio, besteht nur aus 5 Takten.

Die Sonaten der zweiten Sammlung unterscheiden sich von denen der ersten also durch eine größere Mannigfaltigkeit, da sich keine mit den üblichen vier Sätzen begnügt. Diese Mannigfaltigkeit ist aber nur eine äußerliche, man kann sie eine rückschreitende nennen, da sie nur erzielt wurde durch ein Anlehnen an die alte Suitenform, welche die damalige Instrumentalmusik doch schon zu einem guten Theile überwunden hatte und über welche hinaus zu streben namentlich die Aufgabe dieser Art von Kammermusik für Streichinstrumente war;

1723,	Opera	Flavio, ...	£	26	5 0
1729,	»	Parthenope, ...	£	26	5 0
1730,	»	Porus, ...	£	26	5 0
1736,	»	Armenius, ...	£	26	5 0
1736,	»	Atalanta, ...	£	26	5 0
1737,	»	Berenice, ...	£	26	5 0
1737,	»	Justin, ...	£	26	5 0
1732,	»	Orlando, ...	£	26	5 0
1732,	»	Ætius, ...	£	26	5 0
1737,	»	Faramondo, ...	£	26	5 0
1737,	»	Alexander's Feast, ...	£	105	0 0
1738,	»	Xerxes, ...	£	26	5 0
1738,	Sept. 28th.,	six organ concertos in p. .	£	26	5 0
1738,	Oct. 7th.,	six new sonatas, ...	£	26	5 0

und wie in der Form, steht die zweite Sammlung auch im Gehalte etwas hinter der ersten zurück.

Derartige Instrumentalduette mit einer dritten Stimme als Baß und ausfüllendem Cembalo, Sonaten genannt, entstanden um und nach 1700 in ungemein großer Menge und sind für die Ausbildung instrumentaler Tonformen von einer sehr erheblichen, noch nie recht gewürdigten Bedeutung gewesen; es kann aber nicht dieses Ortes sein, solches weiter auszuführen, da Händel, mit Corelli und Andern verglichen, nur einen vereinzelten Beitrag zur Förderung des genannten Kunstzweiges geliefert hat.

Op. 3. Concerti grossi.

(Die sogen. Oboenconcerte.)

(Ausg. der Händelgesellschaft Bd. XXI.)

Nr. 1. Bdur — Gmoll. Anfang: (Allegro moderato,) ¢.

Nr. 2. Bdur. Anfang: Vivace, 3/4.

Nr. 3. Gdur. Anfang: Largo, C. Für den fugirten Schlußsatz ist Nr. 2 der 6 Clavier- und Orgelfugen, ein vielleicht schon um 1710 entstandenes Stück, bearbeitet.

Nr. 4. Fdur. Anfang: (Pomposo,) C. Ist 1716 geschrieben oder doch damals zuerst aufgeführt als „zweite Ouvertüre" zu der ital. Oper Amadis und zum Benefiz des Orchesters. Man nannte es deßhalb immer nur das Orchestra Concert. Vgl. I, 424 und *Burney*, History IV, 257.

Nr. 5. Dmoll. Anfang: (Andante,) 3/4. Der fugirte zweite Satz ist der Fismoll-Fuge in der 6. Suite des ersten Theils der Clavierstücke gleich und kann, wie die im Original erhaltene Skizze der ersten 7 Takte zeigt, früheſtens ebenfalls in Cannons entstanden sein.

Nr. 6. Ddur. Anfang: (Allegro moderato,) C. Der erste Satz erschien schon 1722 als »Concerto« in der Oper Ottone und ist dort im Original erhalten; für den zweiten ist das letzte Stück der 3. Clavierſuite des ersten Theils benutzt, welches als Schlußsatz des 4. Orgelconcertes der dritten Sammlung abermals zur Verwendung kam.

Arnold fügt auf dem Titel seiner Ausgabe die Bemerkung hinzu „hauptsächlich componirt in Cannons im Jahre 1720, und publicirt um 1729." Etwas Gewisseres dürfte sich über die Entstehungszeit auch nicht angeben lassen, da die Originalhandschrift hier, wie bei den meisten seiner Instrumentalcompositionen, abhanden gekommen

ist, aber manche Anzeichen weisen uns auf die Zeit von 1716—20, denn außer den genannten Sätzen sind noch mehrere andere nach den in Cannons entstandenen Motiven gearbeitet. Einige Sätze sind augenscheinlich älteren Ursprungs, und das letzte Concert wäre nach 1722 zu setzen, angenommen der Componist hätte damals den ersten Satz desselben für Ottone neu componirt und den zweiten nach dem Clavierstücke erst später bearbeitet. Nach Hawkins wären diese 6 Concerte „componirt bei Gelegenheit der Heirath des Prinzen von Oranien mit der Prinzessin Anna“ [7]), also 1733; eine Zeitangabe, die für einige Sätze und für die erste öffentliche Aufführung des Ganzen richtig sein mag.

Dagegen ist die Zeit der Herausgabe von Arnold nicht richtig angegeben; die Concerte erschienen nicht 1729 sondern mehrere Jahre später, um 1734, denn erst seit dieser Zeit werden sie in Walsh's Verlagsverzeichnissen aufgeführt, zuerst als »Six Concertos for Violins in 7 Parts [oder auch: »for Violins &c.«], Opera terza«, späterhin als »Six Concertos for Hoboys and Violins«, zuletzt als »Six Concertos for Hoboys« und unter diesem Titel sind sie bekannt geblieben. Der erste der obigen Titel ist wohl der frühesten, mir nicht zu Gesicht gekommenen Ausgabe entnommen, die spätere Ausgabe führt den italienischen Titel: »CONCERTI GROSSI Con Due Violini e Violoncello di Concertino Obligati e Due Altri Violini Viola e Basso di Concerto Grosso Ad Arbitrio da G. F. Handel. Opera Terza. London, *Printed for* I. Walsh.« (9 Stimmbücher in Fol.) Hiermit ist die Gattung richtig bezeichnet, da es wirklich Concerti grossi sind, aber auffallenderweise fehlt auf dem Titel die Angabe der Oboen, nach welchen sie doch ihren populären Namen tragen.

Die sechs Concerte weichen in ihrer Zusammensetzung sehr von einander ab. Das erste Concert hat 3 Theile in regelmäßiger einheitlicher Form, so daß ein langsames Mittelstück von zwei lebhaften Sätzen umschlossen wird. Das zweite hat 6 Sätze, die beiden ersten sind in breiter Anlage gehalten, der dritte ist fügirt, die drei übrigen haben Reprisen und eine hübsche lebhafte Haltung. Das dritte Concert hat 4 Theile, zweimal je ein kurzes Adagio und ein langes Alle-

7) History V, 358.

gro, besteht also eigentlich nur aus zwei Allegrosätzen mit langsamen Einleitungen. Das vierte und fünfte Concert weisen je 5 Theile auf, zwei langsame und drei schnelle; das vierte hat überdies die Händel'sche Ouvertürenform, nur von drei zu fünf Theilen erweitert durch Einschaltung des dritten und vierten Satzes. Das letzte Concert hat nur zwei Theile, Allegro moderato und Allegro. Also in sechs verschiedenen Concerten fünf verschiedene Compositionsordnungen. Es ist ganz Händel's Art, das Beharren bei einem festen Schema unbedenklich der Mannigfaltigkeit zum Opfer zu bringen. Das zweite, vierte und sechste dieser Concerte stechen am meisten hervor durch Geist, Gehalt und Munterkeit, das dritte und fünfte am wenigsten, und das ganze Werk gehört zu seinen besten Leistungen auf diesem Gebiete. Die Oboe ist darin mitunter etwas, obwohl nicht so erheblich bevorzugt, daß die Concerte nach ihr benannt werden dürften, was auch nur geschah, um sie von seinen „großen" und von seinen Orgelconcerten zu unterscheiden; in mehreren treten bloß Violinen und Violoncelle als Soloinstrumente auf. Schon Burney bemerkt mit Recht, diese Compositionen seien mehr im Styl der Haydn'schen Symphonien gehalten, als in dem moderner Oboe-Concerte und setzt, durch lange Erfahrung belehrt, hinzu, sie seien „bewundernswerth berechnet für ein großes machtvolles Orchester in welchem vorzügliche Spieler für verschiedene Instrumente vorhanden sind"[8]) — was von allen Händel'schen Orchesterwerken gilt. Gleich das folgende unter Nr. 1 aufgeführte Concert in Cdur liefert hiervon das beste Beispiel.

Fünf andere Orchesterconcerte.

Nr. 1. Concerto. Cdur. Anfang: Allegro, C. (Gedruckt in der Ausg. d. Händel-Ges. Bd. XXI.)

Nr. 2. Concert. Bdur. Anfang: Adagio, C. (Gedr. H.-Ges. XXI.)

Nr. 3. Concert. Bdur. Anfang: Vivace, C. (Gedr. H.-Ges. XXI.) Der fugirte zweite Satz ist dem Trio op. 2 Nr. 4 entnommen und umgearbeitet; der dritte und vierte dem Trio op. 5 Nr. 1, Satz 1 u. 2, und der erste von diesen beiden geht zurück auf die folgende Sonata, deren Anfangssatz er bildet.

Nr. 4. Sonata à 5. Bdur. Anfang: Andante, C. (Gedr. H.-

8) Commemoration of Handel, p. 48.

Ges. XXI.) Stammt aus früherer Zeit, vor 1710. Ist im Original nur unvollkommen erhalten, da sie mit dem dritten (und wahrscheinlich letzten) Satze abbricht.

Nr. 5. Concert. Gmoll. Anfang: Grave, C. (Gedr. H.-Ges. XXI, und vorher von J. Schuberth in Leipzig, angeblich 1703 in Hamburg componirt.)

Die drei ersten Concerte veröffentlichte Walsh 1741 als Concerto I, II, III in dem vierten Theile einer Sammlung welche er »Select Harmony« nannte. Dieser vierte Theil besteht aus sechs Concerten; nur dem ersten derselben ist der Name »Handel« beigefügt, nicht dem zweiten und dritten, doch ist ihr Händel'scher Ursprung innerlich und durch die verwendeten Motive zum Theil auch äußerlich verbürgt. Das vierte ist von Veracini, das fünfte von Tartini, das sechste ist ohne Angabe des Autors, woraus zu schließen sein dürfte, daß es ebenfalls von Tartini herrührt. Diese drei letzten Concerte, namentlich die Tartini'schen, zeigen eine rein virtuosenhafte Behandlung der Violine in dem damals aufkommenden neuen Styl.

Obwohl von dem vierten Theile der genannten Sammlung also nur die Hälfte Händel angehört, zeigte Walsh späterhin doch immer das ganze Heft unter seinen Werken an, z. B. in der Ausgabe des Josua: »Musick Compos'd by Mr. Handel... Six Concertos call'd Select Harmony, in which is included, the Celebrated Concerto in Alexander's Feast.« Es ist unschwer zu errathen, daß hiermit nur das große Concert Nr. I gemeint sein kann; die erste (wenigstens die mir bekannt gewordene früheste) Anzeige vom 11. Nov. 1741 sagt solches auch ausdrücklich.[9] Nach Hawkins wäre es von Händel componirt, um den jungen tüchtigen Violinisten an die Stelle des altersschwachen Castrucci zu setzen, und zwar dadurch daß er „der zweiten concertirenden Violine ebenso große Schwierigkeiten gab als der ersten“[10]: aber Burney widerspricht dem ausdrücklich indem er uns zugleich mittheilt, daß nicht Clegg

9) »This Day is publ. Compos'd by Mr. Handel. 1. Twelve grand Concertos . . . op. 6. 2. Twelve Concertos . . . op. 3 & 4. 3. Select Harmony, 4th. Collection; to which is prefix'd that celebrated Concerto in Alexander's Feast. [Folgen noch 12 Nummern:] All Compos'd by Mr. Handel . . . John Walsh.« London D. Post. v. 11. Nov. '41.

10) *Hawkins*, History V, 361.

ſondern Feſting den alten Caſtrucci verdrängte und zwar um 1737 bei der mit Händel verfeindeten italieniſchen Oper im Haymarket, wie ſchon im 2. Bande S. 256 bemerkt worden iſt.[11])

Orgelconcerte.

Erſte Sammlung.

Op. 4. Six Concertos for the Harpsicord or Organ compos'd by Mr. Handel. ·: *These Six Concertos were Publish'd by Mr. Walsh from my own Copy Corrected by my Self, and to Him only I have given my Right therein. George Frideric Handel.* London, J. Walsh Dies iſt der Titel des Orgel- oder Clavierbuches; die Inſtrumentalſtimmen haben allein die Bezeichnung der Opuszahl und folgenden abweichenden und richtigeren Titel: Six Concertos for the Organ and Harpsicord: also for Violins, Hautboys, and other Instruments, in 7 Parts. Compos'd by Mr. Handel. Opera Quarta. London, J. Walsh. Fol.

Nr. 1. Gmoll. Anfang: Larghetto, $^3/_4$.

Nr. 2. Bdur. Anfang: A tempo ordinario, C. Um 1735 entſtanden; Original im Britiſh Muſeum.

Nr. 3. Gmoll. Anfang: Adagio, C. Um 1735; Original ebenda. Iſt nach der 2. Sonate von op. 1 bearbeitet, namentlich die beiden letzten Sätze ſtimmen mit denen jener Sonate überein. Der Schlußſatz des 5. Concerts der 3. Sammlung bietet dieſelbe Gavotte wieder in anderer Bearbeitung dar.

Nr. 4. Fdur. Anfang: Allegro, C. Original ebendaſelbſt; vollendet am 23. März 1735: ſ. Bd. I, S. 222. Das Mo-

11) Ueber das dort S. 256—57 beſprochene, von Caſtrucci eingeführte neue Inſtrument Violetta Marina fand ich nachträglich noch eine Notiz von früherem Datum, in welcher der Name des Inſtrumentes nicht genannt ſondern nur umſchrieben iſt, woraus denn hervorgeht, daß es wirklich nach der alten Tromba marina benannt wurde und der Trompete im Klange verwandt geweſen ſein muß —: »At Mr. Hickford's Great Room in Panton-street near the Haymarket, . . 19th. of March, will be an Entertainment of Musick, for the Benefit of Mr. Castrucci, first Violin to the Opera, with several new Compositions, particularly one called the Feasts of the Piazza y Spagnia, in which Mr. Castrucci will make you hear two Trumpets on the Violin. To begin at Seven o' Clock.« Daily Courant v. 17. März '25.

tiv des ersten Satzes ist zu dem Chore in Alcina »Questo è'l cielo di contenti« benutzt, doch ist das Concert sicherlich vor dem Chore entstanden.

Nr. 5. Fdur. Anfang: Larghetto, $^3/_4$. Hierfür sind wieder bei op. 1 Anleihen gemacht: alle vier Sätze der 11. Sonate sind hier in allen vier Sätzen des Concerts in derselben Reihenfolge bearbeitet.

Nr. 6. Bdur. Anfang: Allegro, C. Zu Grunde lag ein Concert für die Harfe, welches Händel für den Harfenspieler Powel setzte, und zwar im Alexandersfest, oder, was wohl richtiger sein wird, der Satz so wie er hier steht wurde zu jener Aufführung im Alexanderfeste componirt. Hawkins sagt: „Das fünfte Orgelconcert war zuerst ein Stück für die Harfe, gesetzt für den jungen Powel, einen trefflichen Spieler auf diesem Instrumente;[12]) und das sechste ist ein Solo für die Flöte, wie noch der Umfang desselben zeigt, und wurde von Händel zur Uebung eines seiner vornehmen Freunde verfertigt." History V, 356—57. Aber nicht mit dem fünften, sondern mit diesem 6. Concerte ist das Harfensolo in Verbindung zu bringen; wie die Ueberschrift »Harpa e Organo« andeutet, wurde die Harfe neben der Orgel darin verwandt und wird deßhalb der Satz schon ursprünglich in dieser Form entstanden sein. Das Flötensolo mag in einem der beiden folgenden Sätze, vielleicht in beiden, zu suchen sein. Es war gewiß kein anderes als dieses Harfenconcert aus Alexandersfest, welches Parry am 27. Febr. 1741 in Hickford's Saal vortrug; »A Concerto of Mr. Handel's on the Harp by Mr. Parry« lautet die Ankündigung in der Lond. Daily Post v. 27. Febr. '41.

Die Concerte erschienen am 4. October 1738 im Druck, nachdem sie in einem Raubdrucke, vor welchem Walsh warnt, schon im September ausgeflogen waren.[13]) Der außerordentlich geringe Preis

12) „Es gab zwei Personen Namens Powel, Vater und Sohn, welche beide sehr schön auf der Harfe spielten. Der Vater wurde von dem Herzoge von Portland patronisirt, und als dieser Edelmann zum Statthalter von Jamaica ernannt wurde, begleitete er ihn dorthin. Der jüngere Powel blieb in England, und da Hr. Händel ihn bekannt zu machen suchte, setzte er für ihn das genannte Stück und ließ es in einem oder zweien seiner Oratorien spielen; desgleichen den Gesang in Esther »Tune your harps in chearful strains«, welcher mit einer Begleitung für die Harfe ausgestattet ist." *Hawkins*, history V, 357.

13) »Sept. 23, 1738. To all Lovers of Musick. Whereas there are Six Concerto's for the Organ by Mr. Handel, published this day, some of

von 3 Sh. wurde gewiß nur des Raubdrucks wegen gesetzt. Zur weiteren Sicherstellung der rechtmäßigen Ausgabe, für welche Walsh seinem Rechnungsbuche zufolge £ 26. 5 s. zahlte, schrieb Händel eine kurze Erklärung, welche sowohl in den Anzeigen als auf dem Titel veröffentlicht wurde —: „Diese sechs Concerte sind von Hrn. Walsh nach meinen eigenen Exemplaren gedruckt, von mir selbst corrigirt, und ihm allein habe ich das Verlagsrecht übertragen."[14]) Daß Händel sich damals, wie allgemein bekannt war, in höchst dürftigen Umständen befand, konnte „praktische" Engländer natürlich nicht abhalten ihn auszurauben. Der unrechtmäßige Druck war sogar die Veranlassung, daß eben diese sechs Concerte zu einer Sammlung vereinigt wurden; nicht sorgfältige Vorbereitung und freier Entschluß, sondern der Zufall gab den ersten Anstoß zur Veröffentlichung dieser wie der meisten übrigen Instrumentalwerke Händel's.

Zweite Sammlung. 1739—40.

Nr. 1. Fdur. Anfang: Largo, C. Der erste und der letzte Satz sind aus der 6. Sonate von op. 5 gebildet, wie auch das im Original erhaltene Schlußblatt des Concertes lehrt durch Angabe des Datum »Fine | G. F. H. | London. April 2.

---

which have been already printed by Mr. Walsh and the others done without the knowledge or consent of Mr. Handel. This is to give notice, that the same six are now printing, and will be published in a few days, corrected by the Author. Pr. 3 s. J. Walsh.« Lond. Daily Post v. 25. Nov. '38.

Der Raubdruck ist betitelt »Six Concertos for the Harpsichord or Organ by Mr. Handel. Sold at the Musick Shops.«

14) »This day is published, price 3 s. Six Concertos for the Harpsichord, or Organ. Compos'd by Mr. Handel. *** *These Six Concertos were Publish'd by Mr. Walsh from my own Copy Corrected by my Self, and to Him only I have given my Right therein.* George Frideric Handel. London, printed for and sold by John Walsh . . . . In a few days will be publ., the Instrumental Parts to the above Six Organ Concertos « Lond. Daily Post v. 4. Oct. '38. Erst am 2. Dec. wird hinzugefügt, daß die Orchesterstimmen erschienen seien »Where may be had the Instrumental Parts to the above Six Organ Concertos.« Das Orgel- oder Clavierbuch füllt 48 Seiten in Folio. Als op. 4 ist das Werk, wie oben bemerkt, nur auf dem Titel der Instrumentalstimmen und in den Anzeigen bezeichnet, und zwar in letzteren (in Lond. Daily Post) erst seit dem 18. Januar '39.

| 1739.« Mit Blei ist hinzugefügt »Adagio ad libit.«, was wohl heißen soll, daß für das Adagio in der Mitte des Concertes noch kein bestimmter Satz vorhanden oder festgesetzt war. Später wählte er hierfür (als dritten Satz) das Larghetto des neunten der 12 großen Concerte, op. 6, und als voraufgehendes, die zweite Nummer bildendes Allegro den zweiten Satz ebendesselben Concertes. Auf die Tongedanken gesehen, bietet dieses Orgelconcert demnach nichts neues.

Nr. 2. Adur. Anfang: Largo, C. Ist nichts als eine Uebertragung des elften der 12 gr. Concerte, op. 6, in ein begleitetes Orgel- und Clavierstück, wobei der zweite Satz desselben wegfiel und der dritte und vierte die Plätze wechselten.

Nr. 3. Anfang: Ouverture, C. Ist eine Uebertragung des zehnten der genannten großen Concerte ohne Auslassungen oder Zusätze.

Nr. 4. Gdur. Anfang: A tempo giusto, C. Ebenfalls eine vollständige Uebertragung des ersten der genannten Concerte.

Nr. 5. Ddur. Anfang: Ouverture, $^3/_4$. Eine vollständige Uebertragung des fünften der genannten Concerte.

Nr. 6. Gmoll. Anfang: Largo, $^3/_2$. Eine vollständige Uebertragung des sechsten der genannten Concerte.

Diese sechs Concerte erschienen als „zweite Sammlung" im November 1740[15]), müssen also im Laufe dieses und des vorigen Jahres entstanden sein. Weil sie an Tongedanken nichts neues enthalten, sind sie eigentlich nicht als Compositionen, sondern nur als Uebertragungen anzusehen; höchstens dem ersten, aus einem kleinen Stücke durch Erweiterung gebildeten Concerte ist eine etwas selbständigere Bedeutung zuzuerkennen, wie Händel es denn auch gleich einer wirklichen Composition mit Namen und Datum bezeichnet hat, und höchst wahrscheinlich war dieses das „neue Orgelconcert" welches er für das Concert des musikalischen Hülfsvereins bestimmte und in demselben zuerst aufführte (S. 16). Bei einer solchen Umformung seiner Orchestermusik in Orgelconcerte würde er sich vermuthlich ebenso wenig betheiligt haben, wie früher und später bei der Ueber-

15) »This day is publ., A Second Set of Six Concertos for the Harpsichord or Organ. Compos'd by Mr. Handel. London, J. Walsh.« Lond. Daily Post v. 8. Nov. '40. Das Clavier- oder Orgelbuch mit der Verlagsnummer »No 681« enthält 61 Seiten in Folio.

tragung fast aller seiner Opern- und Oratoriengesänge auf die Flöte und seiner 65 Ouvertüren und sonstiger Musik auf das Clavier, wenn nicht zu der Einrichtung der Orgelsätze ein höheres Geschick erforderlich gewesen wäre, als Walsh's musikalische Hülfsarbeiter besaßen. Wir müssen es ihm Dank wissen, daß er hier selber Hand angelegt und den weiten Weg gewiesen hat, welcher Allen, die seine Instrumentalmusik verwerthen und aufführen wollen, offen steht.

Dritte Sammlung. 1740—51.

Nr. 1. Bdur. Anfang: Andante, C. Am Schlusse des erhaltenen Originals steht »Fine | G.F.Handel | Fevr.17.1740. ⊙.«

Nr. 2. Adur. Anfang: Andante, C. Am Schlusse des Originals steht »Fine London Febr. 5. h. 1743.«

Nr. 3. Bdur. Anfang: Allegro, C. Von dem Original ist der erste, später noch bedeutend veränderte Entwurf erhalten. Ueberschrift: »Concerto per l'Organo ed altri stromenti | angefangen January 1. 1741. ♂.« Am Schlusse steht »Fine G. F. Handel January 4. 1751 | geendiget.« In der Handschrift folgen dann noch vier Blätter mit verschiedenen Skizzen aus derselben Zeit, und auf der letzten leeren Seite findet sich die Bemerkung »Mr. Barry for the Charity play«; dieses neue Concert mag ebenfalls für die demnächstige, am 18. April und 16. Mai '51 zum Besten des Findlingshospitals abgehaltene Aufführung bestimmt gewesen sein.

Nr. 4. Dmoll. Anfang: Adagio, C. War bisher in Händel's Handschrift nicht aufzufinden; der Schlußsatz (Allegro, 3/8) ist auch nicht original, sondern, gleich dem letzten Satze des sechsten der sogen. Oboenconcerte, nach dem Presto der dritten Suite aus der ersten Sammlung der Clavierstücke gebildet.

Nr. 5. Gmoll. Anfang: Non troppo allegro, C. Nach dem im Original Erhaltenen sollte das Concert mit der Menuett schließen, denn am Ende derselben steht »Fine. | Jan. 31. 1750.« Die hinzugefügte Gavotte, welche jetzt den Schluß bildet, ist nichts anderes als der 4. Satz der 2. Sonate von op. 1, aber erweitert und verschönert. Eine etwas andere, näher der Sonate sich anschließende Bearbeitung war schon in dem Schlußsatze des 3. Orgelconcertes der 1. Sammlung gegeben; hier lieferte Händel nun eine abermalige Veränderung davon für die Orgel.

Nr. 6. Gmoll. Anfang: Pomposo, $^3/_4$. Nur der erste Satz ist im Original vorhanden, aber nicht datirt; der Handschrift zufolge muß er kurz nach 1740 entstanden sein.

Hier liegen also, wie bei der ersten Sammlung, zum größten Theile neue Compositionen vor. Sie kamen erst nach Händel's Tode als „Eine dritte Sammlung von sechs Orgelconcerten" zum Druck, versehen mit einem neuen, von W. Pitt unterzeichneten kön. Privilegium v. 19. August 1760, durch welches dem Verleger für zwei Sammlungen aus den Werken „des verstorbenen George Friedrich Händel, Esquire" das Eigenthumsrecht auf die üblichen vierzehn Jahre gesichert wurde. [16])

Vierte Sammlung.

Eine vierte Sammlung von Orgelconcertsätzen ist nachträglich durch Arnold zum Druck gebracht unter dem Titel »Concertos &c. for the Organ in Score, now first Published 1797. Composed by G. F. Handel.« (Nr. 179 u. 180 seiner Gesammtausgabe.) Sie enthält drei Stücke, von welchen indeß das zweite nicht hierher gehört.

Nr. 1. Dmoll. Anfang: Andante, $^3/_4$.

Nr. 2. Bdur. Anfang: [Ouverture,] C. Ein reines Orchesterconcert in 7 Sätzen, meistens, vielleicht sämmtlich entlehnt und zum Theil selbst nach Singchören und Fugen bearbeitet.

Nr. 3. Fdur. Anfang: Ouverture, C. Ein großes Concert in 7 Sätzen, welches mit dem Marsch aus Judas Makkabäus schließt und gewiß in den meisten übrigen Sätzen ebenfalls

16) »A Third Set of Six Concertos for the Harpsicord or Organ compos'd by Mr. Handel. London, J. Walsh.« Das Orgelbuch 51 Seiten in Fol. In dem Privilegium wird die Musik, welche »Our Trusty and Welbeloved John Walsh, Our Musical Instrument maker . . . hath at a great Expence and Labour Purchased and Collected«, bezeichnet als »several Pieces of Vocal and Instrumental Musick Composed by the late George Frederick Handel Esqr. (viz) Six Concertos for the Harpsicord and Organ with the Instrumental Parts for Concerts, Entitled A Third Set, and a Selected Collection of Songs from his Operas and Oratorios for the Harpsicord and Concerts, never before Collected & Published together.«

nicht original ist, sich auch in dieser Form nicht in Händel's Handschrift erhalten zu haben scheint.

Dagegen finden sich neun Stücke, und unter denselben vier dieses Concertes, in seiner Handschrift vor und zwar in einer merkwürdigen Bearbeitung für Doppelorchester, anscheinend um 1738 geschrieben (Papier und Schriftzüge sind der Copie des Magnificat von Erba gleich, mit welcher sie sich auch in einem Bande vereinigt finden), also zu einer Zeit wo er im Fache der Orchestermusik die lebendigste Thätigkeit entfaltete, und abweichend von seinen sonstigen Orchesterstücken angelegt, leider in mehreren Sätzen nicht vollständig erhalten. Daß sich hiervon noch eine die Lücken ergänzende vollständige Abschrift werde auffinden lassen, dürfte kaum zu hoffen sein; vielleicht dienten auch bei dieser Arbeit Stücke eines älteren Meisters ihm zur Vorlage.

Hieraus würden sich insgesammt 20 Orgelconcerte ergeben, deren Zahl sich indeß durch Abzug der nicht originalen erheblich vermindert. Sie alle sind ebensowohl für Clavier wie für Orgel bestimmt und können daher auch mit vollem Recht Clavierconcerte heißen. Clavier und Orgel standen damals in ihrem Baue wie in ihrem Gebrauche einander viel näher, als jetzt. Händel's Concerte sind dennoch durchaus und mit tiefster Kenntniß des Instrumentes orgelmäßig gehalten, wie denn auch die 6 Stücke der 1. Sammlung vor einigen Jahren (1858) durch den bedeutenden Orgelspieler W. T. Best in Liverpool für Orgel allein arrangirt wurden. Sie sind aber auch glücklich claviermäßig, und das zweite Concert der 1. Sammlung, für Clavier eingerichtet, bildet in England ein beliebtes Concertstück. So bewegen sie sich auf dem Gebiete, welches beiden Instrumenten gemeinsam ist, sind auch zu seiner Zeit immer so nach beiden Seiten hin verwandt worden, dem Doppeltitel „für Orgel oder Harpsichord" entsprechend; und Burney bezeugt ihre außerordentliche Beliebtheit indem er (von der ersten Sammlung) sagt: „Die Spieler auf Tasteninstrumenten, sowohl in Concerten wie im Hause, zehrten lediglich von diesen Concerten fast dreißig Jahre lang."[17])

17) *Burney*, history IV, 429.

Hawkins schreibt: „Bei der Aufführung seiner Oratorien Esther und Debora schenkte er der Oeffentlichkeit auch noch eine Art Musik, von welcher man ihn den Erfinder nennen kann, nämlich das Orgelconcert. Man wußte daß er auf diesem Instrumente in der Welt kaum seines Gleichen hatte; und es konnte ihm nicht unbekannt sein, daß er auf demselben eine Art zu spielen besaß, welche sich wenigstens durch den Reiz der Neuheit empfahl.... Man muß gestehen, der Styl dieser Concerte war nicht jener eigentliche Orgelstyl, den ein tiefer Musikkenner bewundern würde und in welchem Händel durch seine gedruckten Präludien und Fugen seine vollkommene Meisterschaft bewiesen hatte; doch die volle Harmonie des Orchesters, contrastirend mit den beredten Einzelgängen der Orgel, die Cadenzen verlängernd und das Ohr in einer ergötzlichen Erwartung erhaltend, hatte eine wundervolle Wirkung.“[18]) Sir John, als ein großer Liebhaber von gearbeiteten Meisterfugen, ist hier ein durchaus unbefangener Berichterstatter.

Die Concerte der *ersten* Sammlung bestehen aus drei oder aus vier Theilen. Im ersten Falle bilden lebhafte Sätze den Anfang und den Schluß, und ein langsamer Satz steht in der Mitte. Sind vier Theile vorhanden, so tritt bei übrigens unveränderter Anlage noch eine im gemäßigten Zeitmaaß gehaltene Einleitung vor das erste Allegro, so daß man diese viertheiligen Stücke ihrer Form nach betrachten kann als Sonaten, welche mit einem mehr oder minder langsamen Präludium versehen sind; und dieser Form pflegt er besonders gern sich zu bedienen. Die Concerte der *zweiten* Sammlung sind ebenso beschaffen; einige derselben haben aber eine größere Ausdehnung, und alle schließen sich so eng an die ihnen zu Grunde liegenden Violinconcerte an, daß sie fast als die Clavierstimme derselben oder als geschickte und freie Harmonisirung des Grundbasses angesehen werden können. Die der *dritten* Sammlung halten sich theils an die Form der dreitheiligen Sonate, theils an die ebenfalls dreitheilige, jedoch hinsichtlich der Bewegung zu der Sonate im Gegensatze stehende Form der Händel'schen Ouvertüre; theils sind sie zweitheilig, nur die Umrisse des Anfangs- und des Schlußsatzes ent-

18) *Hawkins*, history V, 355—56.

haltend, den langsamen Mittelsatz und alles weitere dem »ad libitum« der Orgel überlassend: eine Aushülfe, zu welcher Händel namentlich während seiner Blindheit griff, wo es ihm bequemer sein mußte sich in freier Erfindung zu ergehen, als gemeinsam mit dem Orchester lange, genau vorgeschriebene Concerte abzuspielen.

An Nachahmern dieser Concerte, welche lange Zeit hindurch in allen ersten Musikstätten und bei allen Organisten des Königreiches heimisch waren, fehlte es nicht; aber sie fanden bei Händel, der aller und jeder Unselbständigkeit abhold war, selbst wenn sie verehrungsvoll seinen Fersen folgte, keine Aufmunterung. Vielleicht am genauesten und nicht ohne Glück copirte ihn William Felton, ein Geistlicher welcher in Hereford seine Pfründe hatte, sich aber mehr um die Musik und sonstige Vergnügungen in London als daheim um seine Gemeinde bekümmerte, wie es die besser besoldeten englischen Geistlichen schon seit Jahrhunderten gethan haben und noch heutiges Tages thun; und wie ein richtiger Nachahmer übertraf er seinen Meister in der Menge, indem er (von 1744 bis 175?) 24 Orgelconcerte zum Druck brachte. Mit Händel war er persönlich kaum bekannt; der erste Versuch sich ihm mehr zu nähern, lief unglücklich genug ab. Burney erzählt nach einer Mittheilung von Brown, dem Anführer oder Vorgeiger der kön. Hofmusiker: „Als der verstorbene Reverend Felton fand, daß seine ersten [sechs, 1744 bei John Johnson erschienenen] Orgelconcerte gut aufgenommen wurden, eröffnete er eine Zeichnung auf eine zweite Sammlung, und bat Brown, bei Händel die Erlaubniß auszuwirken daß sein Name mit auf die Liste gesetzt werden dürfe. Brown, welcher im vorauf gegangenen Winter als Anführer des Orchesters in den Oratorien bei Händel in großer Gunst gestanden hatte und sich erinnerte, wie höflich er immer bis zur Thür begleitet und wie besorgt er von Händel gewarnt wurde, wenn er bei den Proben in [Händel's Hause in] Brookstreet von der Wärme der gefüllten Zimmer und von harter Arbeit erhitzt war, sich ja nach Hause tragen zu lassen, zweifelte nicht, daß er die Erlaubniß leicht von Händel erhalten werde. Als er nun eines Morgens, während Händel sich rasiren ließ, Felton's Anliegen so fein wie möglich anzubringen suchte und sagte, es sei ein Geistlicher der im Begriff stehe einige Concerte auf Subscription drucken zu lassen und gar sehr

nach der Ehre geize, ihm ein Exemplar überreichen und seinen Namen auf die Liste setzen zu dürfen, nur um die Liste zu zieren und ohne ihm natürlich irgendwelche Kosten zu bereiten: schob Händel die Hand des Barbiers bei Seite, fuhr zornig empor und rief mit noch eingeseiftem Gesichte in großer Heftigkeit Daß Sie des Teufels würden — ein Pfaff will Concerte machen! warum macht er keine Predigten?' u. s. w. Kurzum, Brown der ihn so erbost und die Scheermesser in der Nähe sah [und niemals ein Held gewesen war], machte sich eilig davon.... Wirklich hegte Händel damals eine gründliche Verachtung gegen alle mitlebenden englischen Componisten von Dr. Green bis herab zu Harry Burgeß, und gegen die Orgelspieler obendrein; denn nachdem er nun lange in England gewesen war, pflegte er zu sagen: 'Als ich zuerst herüber kam, fand ich unter den Engländern viele gute Spieler und keine Componisten; aber jetzt giebt's lauter Componisten und keine Spieler.'"[19]) Das alles war nur zu sehr begründet; Händel mußte sich trotz aller Mühen mit sehr mäßigen Aufführungen seiner Werke begnügen, weil seine englischen Zeitgenossen, anstatt ihr musikalisches Talent als Spieler auszubilden, aus reiner Eitelkeit an der durch Händel's Erscheinung so hoch gestiegenen Ehre eines „Componisten" theilzunehmen bemüht waren. Und verdienten diese etwas anderes, als ein Donnerwetter, wenn sie den Namen des von aller Künstlereitelkeit so gänzlich freien Meisters für ihre eitlen und nichtigen Versuche ausbeuten wollten? namentlich Priester, die eine geistliche Pfründe in Concerten und Musikverlag vergeudeten? Wer sein Nachahmer werden wollte, von dem verlangte Händel nicht mehr und nicht weniger, als daß er zunächst sein unabhängiges Verfahren bei Veröffentlichung der Werke nachahme, weil dies einem Manne geziemend und zugleich der einzig sichere Weg war, auf welchem sich das Vorhandensein eines künstlerischen Berufes herausstellen konnte. Die gewöhnliche Weise sich

19) »Tamn your teluf, and go to der teiffel — a barson make Concerto! why he no make fermon?« &c. *Burney*, Sketch in Commemoration p. 32—33. Weil übrigens Brown ein Windbeutel und Aufschneider war, dem Wahrheit nicht sehr am Herzen lag, muß man von seiner Erzählung immer ein Erhebliches abziehen, um den Nettoertrag der Wahrheit herauszubekommen.

einen Namen zu machen und Andern einen Namen zu machen helfen, war ihm gänzlich zuwider. Hülfreich und zuvorkommend, ließ er sich doch auf oberflächliche Empfehlungen nicht gern ein; in einer Stadt wie London wäre damit auch ein arger Unfug getrieben. Nur ein einziges Mal, und zwar bei einer fremden Dame die ihr erstes Concert in London gab, finden wir der Ankündigung hinzu gesetzt, Händel habe ihrem Spiele Beifall geschenkt.[20]) Tüchtige Spieler schätzte er sehr, und wenigstens einige solche waren in seiner Umgebung noch vorhanden; die Behauptung, Händel habe die englischen Orgelspieler um 1740 in Bausch und Bogen verachtet, widerlegt Burney selbst indem er berichtet: „Ich sah ihn [seit 1745] mitunter im Schauspielhause, in der Oper, und in der St. Martinskirche wenn der verstorbene Kelway die Orgel spielte."[21]) Dieser Jos. Kelway war nicht etwa Händel's, sondern vielmehr Geminiani's Schüler, ein großer Verehrer von Scarlatti's Clavierstücken, „und stand", wie Burney an einem andern Orte sagt, „an der Spitze der Sekte Scarlatti's; er hatte in seinem Orgelspiel eine meisterliche Wildheit und wußte sich das Ansehen eines großen Spielers zu verschaffen durch einen Styl, der ihm eigenthümlich war, kühn, geläufig und erfindungsreich."[22]) Selbständigkeit und Originalität war es eben, was Händel überall forderte, wo er

20) »For the benefit of a Gentlewoman lately arrived. At Mr. Hickford's Great Room in Panton-Street, Febr. 4, a Concert of Musick, in which she'll perform on several Instruments, particularly on the Violin, she having been approv'd by Mr. Handell, and will play (besides Corelli's, Vivaldi's etc.) some pieces of her own composing. Tickets at 5 sh.« Daily Journal v. 2. Febr. '31.

21) *Burney*, Sketch in Commemoration p. 34.

22) *Burney*, history IV, 665. Ann Granville schreibt am 22. Aug. '39 an Lady Throckmorton in Scarborough: „Haben Sie Hrn. Kellaway auf dem Harpsichord gehört? er ist in Scarborough und ein entzückender Spieler, der Händel fast erreicht." Mrs. Delany, Autobiographie and Correspondence II, 61. Er war auch ein ausgezeichneter Lehrer und muß eine besondere Methode gehabt haben, denn Frau Delany schreibt am 27. Nov. '36: »My brother has tied me down at last to learn of Kellaway; he has paid him the entrance-money, which is two guineas, and has made me a present of Handel's Book of Lessons. I don't find Kellaway's method difficult at all, and I believe a couple months' learning will be of use to me, at least 'twill make me practice.« Aut. and Correspondence I, 578—79.

Anerkennung zollen sollte, was er schätzte und was ihn anzog, ganz gleich auf welchen Hauptmeister der Mann geschworen hatte. Auch Dr. Worgan, welcher im Vauxhall-Garten die Orgel spielte, nöthigte ihm Achtung ab; von Geminiani und Roseingrave erzogen, standen bei diesem ebenfalls Scarlatti und Palestrina in höchsten Ehren, ohne daß er sich der Einwirkung Händel's entziehen konnte, ebenso wenig wie ein anderer tüchtiger Organist, der blinde Stanley. Innerlich, nicht durch schulmäßige Zucht sondern durch die von dem Kunstwerke ausgehende lebendige Wirkung wurden sie Händelianer: und nur da freuete Händel sich der Verehrer, wo er solch einen freien, unwillkürlichen, die Selbständigkeit nicht niederdrückenden sondern erhöhenden Einfluß seiner Kunst wahrnahm.

12 Concerti grossi.

Zwölf große Concerte für Streichinstrumente. 1739.

Sämmtliche Concerte sind im Original erhalten und mit der Nummer bezeichnet, welche sie in der gedruckten Sammlung einnehmen, die meisten auch noch mit Namen und Datum.

Nr. 1. Gdur. Anfang: A tempo giusto, C. »Fine | G. F. Handel | Sept. 29 | 1739. ♄.«

Nr. 2. Fdur. Anfang: Andante larghetto, C. »Fine | G. F. Handel | Octob^{r} 4. 1739 | 𝔄.«

Nr. 3. Emoll. Anfang: Larghetto, $^{3}/_{4}$. »Fine | G. F. Handel | Oct. 6. 1739. | ♄.«

Nr. 4. Amoll. Anfang: Larghetto affettuoso.[23]) »Fine | G. F. Handel | Octob^{r} 8. 1739.).«

Nr. 5. Ddur. Anfang: Larghetto, $^{3}/_{4}$. Hier fehlt das Datum wohl nur deßhalb, weil die ganze Ouvertüre zu der kleinen Cäcilienode darin aufgenommen ist, als erster, zweiter und sechster oder letzter Satz.

Nr. 6. Gmoll. Anfang: Larghetto affettuoso, $^{3}/_{2}$. »Fine | G. F. Handel | Octob^{r} 15. 1739 |).«

23) Dieses Concert besitzt angeblich der Capellmeister Lwoff in Petersburg ebenfalls im Original, was ich bezweifeln muß. Ist die Anführung in *Dwight's* Journal of Music (v. 20. Nov. Boston, 1858 p. 269) richtig, so besteht es nur aus vier Sätzen, von denen die drei ersten in dieses 4. Concert gehören, der letzte aber den vorletzten Satz des folg. 5. Concertes bildet; demnach enthielte Lwoff's Manuscript nicht einmal eine zusammenhängende Composition, viel weniger eine Originalhandschrift.

Nr. 7. Bdur. Anfang: Largo, C. »Fine | G. F. Handel | Octobr 12 | 1739 | ♀.«
Nr. 8. Cmoll. Anfang: Andante, C. »Fine | G. F. Handel | Octobr 18. 1739. | ♃.«
Nr. 9. Fdur. Anfang: Largo, 3/4. Auch hier fehlt die Bezeichnung; nur die Fuge, welche den vierten der sechs Sätze bildet und in Gdur aufgeschrieben ist, hat die Bemerkung „den 9 Sept. 1738 | Sonnabend", stammt also aus dem vorigen Jahre und war ursprünglich zu einer Ouvertüre bestimmt, wie der durchstrichene, »Ouverture« überschriebene Einleitungssatz zeigt.
Nr. 10. Dmoll. Anfang: Ouvertüre, C. »G. F. Handel | Octobr 22. | 1739. | ☉.«
Nr. 11. Adur. Anfang: Andante larghetto, C. »G F Handel | Octobr 30. 1739 | ♂.«
Nr. 12. Hmoll. Anfang: Largo, C. »Fine | G. F. Handel. | Octobr 20. | 1739 | ♄.«

Wie hieraus zu sehen ist, entstand auch diese Musik in einer erstaunlich kurzen Zeit, fast in dem einen Monat October. Und schon bevor sämmtliche zwölf Concerte fertig waren, wurde für den Druck derselben eine Subscription eröffnet. Am 29. October heißt es in der London Daily Post, 12 große Concerte in 7 Stimmen, nämlich für vier (mitunter auch nur für zwei) Violinen, Bratsche, Violoncell und Generalbaß für das Clavier, würden im April nächsten Jahres erscheinen zum Subscriptionspreise von zwei Guineen, und werde die Zeichnung darauf sowohl von dem Componisten selbst, in seiner Wohnung in der Bachstraße, wie auch von John Walsh angenommen."[24]) Händel führte einige der Concerte schon im November und December dieses Jahres in den Oratorien auf; am 22. November fügt Walsh

24) »This day are publish'd, Proposals for printing by subscription, with his Majesty's Royal licence and protection, Twelve Grand Concertos, in Seven Parts, for four Violins, a Tenor, a Violoncello, with a Thorough-Bass for the Harpsichord. Compos'd by Mr. Handel. 1. The Price to Subscribers is Two Guineas, One Guinea to be paid at the time of subscription, and the other on the delivery of the book. 2. The whole will be engraven in a neat character . . . and ready . . . by April next. 3. The Subscribers Names will be printed before the Work. Subscriptions are taken in by the Author, at his House in Brook-Street, Hanover-Square; and John Walsh, in Catherine-Street in the Strand.« London Daily Post v. 29. Oct. '39.

seiner Ankündigung hinzu, zwei der genannten Concerte würden an demselben Abend (zusammt der großen und der kleinen Cäcilienode) in Lincoln's-Inn-Fields zur Aufführung kommen; am 13. December werden nebst Acis und Galatea wieder „zwei neue Concerte" angekündigt; am 21. März 40 in Saul ließ sich abermals „ein neues Concert" hören. Der Druck erschien am 21. April.[25]) Am 31. Mai konnte Walsh der Anzeige hinzufügen: „Diese Concerte wurden im kön. Theater zu Lincoln's-Inn-Fields aufgeführt, und werden jetzt fast an allen öffentlichen Orten mit dem größten Beifall gespielt." Sie erlangten schnell in den Orchestern das Bürgerrecht und regten, wie alle seine Werke, zur Nachahmung an; die Orchesterstimmen erschienen bei Walsh in mehreren Auflagen.

Dennoch befriedigte dieses Werk die Kenner nicht ganz, und das ist leicht erklärlich. Zunächst schadete die eilige und etwas vorlaute Art der Ankündigung und Verbreitung, die allerdings geboten war, wenn nicht die Raubdrucker wieder die Ersten auf dem Platze sein sollten; und aus allem Vorhergehenden wissen wir, wie dringend Händel eben damals wünschen mußte von seiner Arbeit schnellen und möglichst hohen Gewinn zu ziehen. Auch der Titel war irreleitend; bei dem Ausdrucke „Grand Concertos, Große Concerte" dachte man

25) »This day is publish'd (with His Majesty's license and protection,) Twelve Grand Concertos for Violins, in seven parts. Composed by Mr. Handel. NB. Those Gentlemen who are Subscribers are desired to send for their books to the Author, or J. Walsh. Lond. Daily Post v. 21. April '40.

Der Titel der gedr. Ausgabe lautet »Twelve Grand Concertos for Violins &c. in seven parts compos'd by Mr. Handel. *Opera Sexta.*« Fol.

Die große Nachfrage nach diesen und decartigen Concerten veranlaßte den Verleger, auch Händel's Gesänge ähnlich arrangirt herauszugeben. Außer der vorhin erwähnten Sammlung hatte Walsh schon früher einen großen Mischmasch veranstaltet, den er i. J. 1749 also ankündigt:

»*For Concerts.* 80 Songs selected from Mr. Handel's latest Oratorios, for Violins &c. in 6 Parts; the song part with the Words for a voice, Hoboy, German Flute or Harpsichord, done in the original key, to be performed either by voice or instruments; being the most capital Collection of Songs ever published, with an index . . . . The song part may be had separate, without the instrumental parts, which is intended for the improvement of young Ladies and Gentlemen in singing and on the Harpsichord.« General Advertiser v. 24. Juni '49.

nicht an den italienischen »Concerti grossi«, von welchem er nur eine Uebersetzung war und der keineswegs etwas hervorragend Großes, sondern nur eine über das Quartett hinaus gehende und in der concertirenden Schreibart sich bewegende Mehrstimmigkeit einschloß, — vielmehr verband man damit die erst durch Händel's Oratorium und Orgelspiel erzeugten Begriffe von musikalischer Großheit, und machte sich deßhalb wieder auf eine bahnbrechende Neuigkeit gefaßt. Neben Erwartung und großem Vertrauen regte sich aber auch von Anfang an ein Zweifel, der hier nicht ganz unberechtigt schien, das Bedenken nämlich, ob es ihm gelingen werde, das Gebiet, welches besonders durch Corelli der Instrumentalmusik zugänglich gemacht und seither durch zahlreiche tüchtige Musiker mehr oder minder mit Glück, aber stets mit großem Wetteifer, bearbeitet war, sich nun ebenfalls im Fluge anzueignen. Als die Concerte im Druck erschienen und die außerordentliche Kunst, mit welcher Händel sie vom Flügel aus im Theater aufgeführt hatte, das Urtheil nicht mehr beeinflußte, mußte man sich gestehen, daß in der reichen Mannigfaltigkeit lebhafter, prächtiger, von einer durch und durch gesunden Empfindung getragener Tonbilder etwas eigentlich Neues, was sie von den Oboen- und Orgelconcerten wesentlich unterschiede, nicht vorhanden war; ja, man konnte weiter gehen und ihnen in ihrer Gesammthaltung den genannten Vorgängern gegenüber eine entschiedene Selbständigkeit absprechen. Schon ein Hinblick auf die Form mußte diesen Gedanken erwecken. Zwei Concerte bestehen aus 4, sechs aus 5, und vier aus 6 Sätzen. Die zwei Concerte von vier Sätzen (Nr. 2 u. 3) haben die Form der Sonate, wenn man den langsamen Anfangssatz als Einleitung ansieht. Die Concerte von fünf Sätzen haben entweder ebenfalls die Form der Sonate mit einer Einleitung und einem Nachspiel (Nr 1 u. 6); oder mehr die der symphonischen Ouvertüre mit zwei langsamen Sätzen in der Mitte und einem Tanzsatze (oder doch einem dem Tanze nahe kommenden Allegro) zum Schlusse (Nr. 7, 11 u. 12); oder in drei Sätzen eine Steigerung vom Larghetto zum Allegro, welchem zwei Tanzsätze nachfolgen (Nr. 3). Die vier Concerte von sechs Sätzen zeigen meistentheils Ouvertüre und Sonate verschmolzen, so daß ein Ouvertürensatz den Anfang, ein Adagio den Mittelpunkt und ein Tanzsatz den Schluß bildet (Nr. 5 u. 10; ähn-

lich Nr. 9 mit zwei Tanzsätzen am Schlusse). Jedoch das achte Concert hat eine völlig freie Anlage, indem in sechs Sätzen Andante, Grave, Andante allegro, Adagio, Andante (Siciliana) und Allegro einander folgen, also die Tonbilder nicht überall nach ihrem Zeitmaaße einen entschiedenen Gegensatz bilden.

In der Gestaltung der zwölf Concerte zeigen sich demnach mindestens sechs verschiedene Formen. Welche von ihnen ist hier die maaßgebende Grundform? Keine von allen, wird man gestehen müssen. Die dem Händel'schen Wesen so ureigne Ungeduld, welche weit lieber immer Neues versuchen, als die gewohnten Pfade einhalten mochte, und daher auf den Gebieten, wo die geistigen Ideen über den musikalischen stehen und sie wie die ganze Formgebung beherrschen, das Höchste erreicht, trieb ihn auch hier weiter als der vorhandene Gegenstand erforderte oder zuließ; denn die Instrumentalmusik wird immer, und je vollstimmiger sie ist desto mehr, die Neigung äußern, sich zu großen Sätzen zusammen zu ziehen und in deren Aufeinanderfolge gewisse Grundformen herzustellen. Trieb es dagegen Händel, fast mit jedem der 12 Concerte einen neuen Weg einzuschlagen, eine andere Ordnung zu versuchen, so mußte sich bald zeigen, daß auf diesem Gebiete nicht so vielerlei Wege und Ordnungen möglich waren, und ein gewisses Nichtbefriedigtsein, ein gewisser Mangel an Harmonie mußte sich als Gesammteindruck herausstellen.

Deßhalb war es auch möglich, daß der Ausspruch gegnerischer, neidischer, von der öffentlichen Gunst wenig bedachter Musiker, welchem zufolge Händel in der kunstvollen Composition für mehrere Instrumente „nicht seine Stärke" hatte, nahezu allgemeine Meinung werden konnte, obwohl schon seine Ouvertüren — neben den Claviersätzen das kunstvollste was er im Bereiche der Instrumentalmusik geschaffen hat — seit so vielen Jahren gelehrt hatten, wie meisterhaft und wirkungsvoll er die echt instrumentale Mehrstimmigkeit zu handhaben wußte, ja, obwohl eben diese Concerte überall gespielt wurden und ihre „Stärke" unzweideutig darin offenbarten, daß sie die Arbeiten Anderer verdrängten und vielen Tausenden Vergnügen bereiteten. Die Gegner — denn Gegner waren nach englischen Begriffen alle diejenigen Tonsetzer Londons d. h. eigentlich des ganzen Landes, welche nicht in Gemeinschaft mit Händel, sondern auf andern Wegen

Ehre und Brod suchten — hatten ihre Stärke eben in solchen Concerten, wie überhaupt in der instrumentalen Kammermusik für Saiteninstrumente mit Cembalo-Begleitung, und sie boten an Inhalt und Form wenn auch nichts Ausgezeichnetes so doch fast immer etwas der betreffenden Kunstgattung Entsprechendes. An ausgezeichneten Arbeiten fehlte es ebenfalls nicht; Francesco Geminiani war seit 25 Jahren in London (I, 426), die Werke seines Meisters Corelli fanden in England eine zweite Heimath, und wie groß die Nachfrage nach Instrumentalwerken aller Art gewesen sein muß, läßt sich schon aus den Verzeichnissen englischer Verleger abnehmen. Alle hielten sich bei ihren „Concerten", einige bewußt und mit richtigem Takte, die meisten gewohnheitsmäßig, nicht mehr an die volle Länge der bunten Suite, sondern an die einfachere Quartett- und Sonatenform. Bei Arcangelo Corelli sieht man noch deutlich, wie sich durch die Vervollkommnung des Violinspiels und des Violinsatzes aus der Suite, d. h. aus einem auf Tasteninstrumenten abgespielten Gebinde verschiedener Tanzmelodien, nach und nach eine mehr geschlossene einfache Form bildete, und dies ist ein Fingerzeig, daß die neue Form zunächst besonders im Bereich der Streichinstrumente ihre Heimath hatte. Einige seiner dreistimmigen „Sonaten" oder Compositionen für 2 Violinen, oder für Violine und Violoncell, nebst einem Grundbasse für das Clavier, sind noch suitenartig bunt (z. B. Nr. 6 in Op. 4 von sieben Sätzen), weitaus die meisten kommen aber schon auf vier Sätze zurück, von welchen dann fast ohne Ausnahme der je erste und dritte in langsamer, der zweite und vierte in schneller Bewegung gehalten ist. Nur selten (z. B. Nr. 12 in Op. 3) waltet die freie Phantasie vor; die Suite bleibt noch immer kenntlich, namentlich in den Ausgangssätzen. Mitunter hat Corelli nur drei Sätze und schießt dann über das Ziel hinaus, nicht durch den Dreisatz an sich, denn dieser würde die Grundform einer „Sonate" gerade am reinsten darstellen, sondern durch die unregelmäßige Ordnung desselben, nach welcher ein Grave oder Adagio als Präludium am Anfange steht und zwei Allegrosätze zur Folge hat (s. Op. 4, Nr. 11 u. 12). Die nächsten zwei Generationen nach Corelli hielten sich wesentlich an die viertheilige, eigentlich doppelt zweitheilige Form, und obwohl diese wegen der Kürze der langsamen Sätze eines eigentlichen Mittelpunk-

tes entbehrte, konnte ihre weitere Ausbildung doch nur die sein, daß sie sich immer mehr um eine ruhende Mitte gruppirte und so mit der Zeit entweder die Gestalt des Quartetts oder die der Sonate annahm. Geminiani weicht von dem Viersatze fast garnicht ab; das dritte seiner Concerte in Op. 2 hat nur drei Sätze (Presto, Adagio, Allegro), also die reine Sonatenform. Auch Hasse's Concerte sind meistentheils wirkliche Sonaten in drei Sätzen. Wir sehen bis etwa 1760 hin überall noch eine gewisse Unbestimmtheit und Unbestimmbarkeit, bis sich dann endlich die Bildung dadurch abklärt, daß die Ouvertüre und die Claviersonate den Dreisatz, das Streichquartett und die Symphonie den wesentlich neu gestalteten Viersatz annehmen.

Griff Händel nun mit seinen Concerten in die auf diesem Wege befindliche Bildung so ein, daß er, Ouvertüre Concert und Suite verbindend, in ziemlich freier Wahl aus fünf oder sechs Sätzen ein Concert gestaltete, und handelte er darin zwar völlig der Art seines Schaffens gemäß, die überall auf Vereinigung des bisher getrennt neben einander Bestehenden gerichtet war, dadurch auf allen Gebieten, wo Geist und Trieb der Kunst ihm in verwandter Neigung entgegenkam, das Außerordentlichste vollbringend: so muß doch aus dem vorhin Bemerkten klar geworden sein, daß bei den Violinconcerten eine solche Verknüpfung, sofern sie sich wesentlich in einem Nebeneinanderstellen vieler Sätze kundgab, nicht etwas Höheres erzeugen, sondern eher als ein Rückschritt zu der mit Recht theilweise schon verlassenen Suite erscheinen konnte. Hier arbeitete Händel also nicht für eine Idee, sondern wandte nur die Weise wie er für Ideen zu arbeiten gewohnt war, auf eine beliebte und belohnte, aber der Art seines Schaffens nicht entsprechende Kunstgattung an. Alles was man an seinen Concerten aussetzen darf, ist also nicht im entferntesten auf innere musikalische Mängel, auf Ungeübtheit oder wirkliche Schwäche zurück zu führen, sondern auf eine unrichtige Stellung zu der betreffenden Musikart im Ganzen. Deßhalb sind diese Concerte in vieler Hinsicht ein so äußerst lehrreiches Denkmal in der Entwicklung der Instrumentalmusik.

Händel's Stellung, im allgemeinen für musikalisches Schaffen die günstigste die je ein Tonkünstler einnahm, war ungünstig nur in diesem besonderen Falle, und selbst hier nur so weit, daß als Kehr-

seite sogleich wieder einer seiner höchsten Vorzüge hervortritt. Die Gestaltung der einzelnen Sätze anlangend, befindet sich die Melodie fast immer in den oberen Stimmen, auf festen schönen Bässen wie auf Säulen ruhend; alles, auch der durchdringend kräftige lebensvolle Rhythmus sowie der klare Periodenbau, drängt vorzugsweise auf Gesammtwirkung hin, nicht in dem Sinne reicher, durch harmonisches Zusammenwirken und -weben ein Gesammtbild erzeugender Einzelgestaltung, sondern in möglichst geradem Laufe, dessen Ziel schon von weitem erblickt oder doch von Anfang an als sicher erreichbar erkannt wird. Die Einheit überwiegt die Mannigfaltigkeit; an ein Verlieren in das Einzelne ist garnicht zu denken. Selbst da wo, wie in einigen der unbedeutenderen Sätze, die Violinen mit bunten Gängen geschmückt und die übrigen Stimmen nur einfach harmonisch gehalten sind, findet kein Verweilen statt, sondern das Ganze eilt wie ein leichtes Gewölk vorüber. Auch die eingestreuten Fugensätze sind nur dreistimmig (mit Ausnahme der merkwürdigen vierstimmigen Fuge in dem 6. Concerte), obwohl es ihnen weder an Kunst gebricht noch an Fülle der Harmonie. Das Leben tritt hier hervor mehr als volle Strömung, denn als vielgestaltiges Keimen und Wachsen; Strömung ist nun aber ein dem ursprünglichen Tonleben weit näher liegender Begriff, als Keimen und Wachsen. Eine solche Haltung gewährt auch der Empfindung des Zuhörers jene außerordentliche Sicherheit, mit welcher sie sich der Stimmung des betreffenden Tonsatzes sorglos hingiebt, über die Freude an den in feuriger Kraft oder sanfter Schwermuth oder heiterem Tanze vorüber ziehenden Klängen in angenehmer Gedankenlosigkeit ihrer selbst vergessend, und durchaus nicht in sich zurücksinkend oder grüblerisch sich in gewisse einseitige Stimmungen hinein bohrend mit dem Bestreben, sie durch den Strahl eines lichten Gedanken zu erhellen. Und eben hierauf beruht die Faßlichkeit der Händel'schen Instrumentalmusik, ihre Popularität, weil augenblickliche Wirkung auf Alle; zugleich aber erklärt sich daraus auch ihre Unzulänglichkeit, sobald es sich um ein Verlassen des an die ursprüngliche Tonempfindung gerichteten Schaffens und um das Betreten des einzig möglichen Weges handelt, auf welchem die reine Instrumentalmusik fortgebildet werden konnte. Unzweifelhaft ist das, was Händel hier bietet, wirkliche und wahre Musik; aber eine an-

dere Frage ist, ob seine Concerte den Namen derjenigen Musikgattung verdienen welcher sie ihrem Titel nach angehören, nämlich der Kammermusik: und dies muß verneint werden. Bei der Kammermusik, vom einfachen Solo bis hinauf zu ihrem Gipfel, der Symphonie, kommt eben vorzugsweise alles das in Betracht und zur Bethätigung, was sich in Händel's Musik nicht findet. Keimen und Wachsen, Entwickeln und Ausgestalten; ein gewisses Helldunkel, verschlungene Wege und scheinbare Irrgänge nach dem Grundsatze daß der gerade Weg nicht immer der beste sei; Erregung einer nicht in vergnüglicher Gedankenlosigkeit den Geist erfrischenden, sondern das Gemüth sättigenden, mit bedeutendem Gehalt erfüllenden und nach dem ersten Heraustreten wieder auf sich selbst zurückführenden Stimmung; Hineinbohren in persönliche Gefühle so weit daß der Hörer sich der Musik gegenüber ganz eigentlich als Subject empfindet; Suchen nach Gedankeninhalt um sich aus der von allem rein subjectiven Gefühlsleben erzeugten Enge und Irre wieder zu befreien; Versuche die ganze Sichtbarkeit nebst der Welt des Geistes in diese Kunstart hinein zu ziehen und darin künstlerisch zu bewältigen; endlich Fortschreiten bis zur Aufstellung eines „Programms" oder bis zur Objectivirung des seinem Wesen nach immer rein subjectiven und daher lediglich von dem einzelnen Hörer zu erkennenden und zu empfindenden „Inhaltes": das sind die Wesenheiten, Aufgaben, Stufen und Wirkungen der wahren Kammermusik oder derjenigen Instrumentalmusik, welche entsteht, wenn das mehr natürliche, dem ursprünglichen Tonsinne gemäße Musiciren aufgegeben und ein neuer Weg eingeschlagen wird zur Verwirklichung eines unstreitig höheren, aber nicht rein ursprünglichen sondern der Vocalmusik entlehnten Ideals. Die instrumentalen Mittel und Tonformen erhalten dabei die weiteste Ausbildung, der Tonsatz nimmt nach und nach eine ganz andere Gestalt an; die Melodie oder die Oberstimme und der Baß geben einen großen Theil ihrer Herrschaft auf, die Mittelstimmen erwachen zu neuem Leben und gewinnen als Sprache der in dieser Tonlage sich bewegenden Instrumente ihre volle Selbständigkeit; die sogenannte thematische Schreibart tritt an die Stelle der wechselweis contrapunktischen concertirenden und einfach harmonischen, und während der Gesang der Menschenstimme eben in seiner Krone und feinsten Blüthe ver-

kümmert und abstirbt, erlangt die Instrumentalmusik einen „Inhalt.“ Die Ausbildung der Kammermusik ging überall von Musikern aus, welche sich dem Gesange mehr oder minder verschlossen: zum Beweise, daß dieselbe nur da üppig gedeiht, wo der Gesang verstummt. So war es schon bei Corelli, bei Geminiani, der Raphael's Bilder und Tasso's Gedichte durch Saitenspiel vorzustellen unternahm, und bei fast allen in dieser Richtung arbeitenden Größen, bis zuletzt die instrumentale Art der Composition so mächtig wurde, daß sie auch das Vocalgebiet beherrschte und dadurch der gesammten Tonkunst eine andere Richtung gab. An der Ausbildung einer solchen Musik hat Händel sich nicht betheiligt, selbst nicht in den Werken, welche dem Titel nach dahin gehören und die man daher insofern als mangelhaft bezeichnen muß, wie sich denn auch in ihnen, obwohl die erhaltenen Stücke den langen Zeitraum von 1705 bis 1740 umfassen, kein namhafter innerer Fortschritt nachweisen läßt.

Der Grund dieser Unzulänglichkeit aller seiner Kammermusik als solcher ist nun der, daß Händel niemals in den Kunstideen zweiten und abgeleiteten, sondern immer nur in denen ersten und ursprünglichen Grades schafft, auch da wo erst das Wirken in Gemäßheit einer Idee zweiten Grades den betreffenden Gegenstand oder die Kunstart zur reichsten Entfaltung zu bringen vermag. Deßhalb stehen in seinen großen Gesangwerken die einfachsten Instrumentalspiele neben den ausgebildetsten Liedern und Chören, und doch bewegt sich alles in Harmonie auf demselben Boden; ein fühlbarer Widerspruch würde jedoch sofort entstehen, wollte man die Instrumentalstücke durch größere Orchestersätze nach neuerem Muster ersetzen. Dies ist die vorhin erwähnte, einen höchsten Vorzug einschließende Kehrseite der Händel'schen Orchestermusik, und eben dadurch wird sie so überaus lehrreich. Man muß es aussprechen, daß Händel hier nicht weiter gehen konnte, auch wenn er gewollt hätte; wie man aber sieht, fehlte ihm der Wille dazu gänzlich, denn die Beschränkung, der er sich unterwarf, war die des Ideals. In solcher Ursprünglichkeit beharrte er mit Bewußtsein angesichts der schon in seinen Tagen sehr entschieden einer neuen Richtung zuschreitenden Kammermusik, ja trat hier selbst den Wünschen seiner Freunde offen entgegen, welche sich, wie fast alle Zeit-

genossen, von der neuen Art der Tonverbindung lebhaft angezogen fühlten; Jennens, der Ordner des Messiastextes, beklagte es, daß Händel sich „hartnäckig" geweigert habe, die Ouvertüre zum Messias nach *seinen* Wünschen zu ändern oder durch eine andere zu ersetzen. Jennens' Wünsche gingen unzweifelhaft auf etwas poetisch Inhaltliches, auf das, was neuere Ouvertüren bieten oder erstreben und was Händel, wie gesagt, hartnäckig ablehnte.

Vier der bedeutendsten der 12 Concerte für Streichinstrumente wurden bei Händel's Gedächtnißfeier aufgeführt im Jahre 1784, als schon eine ganz andere Luft wehte. Burney's Mittheilungen darüber nehmen ein erhöhtes Interesse in Anspruch, weil er die Stücke noch unter Händel selbst gehört hatte, und mögen daher hier zum Schlusse eine Stelle finden.

„Das *erste* große Concert. Wenn das Beiwort grand, anstatt ein Concert in vielen Stimmen oder für ein großes Orchester zu bezeichnen, wie es gewöhnlich thut, hier gebraucht wäre um Großartigkeit und erhabene Würde anzudeuten, so würde dieses Wort hier mit entschiedenstem Rechte an seinem Platze sein: denn ich erinnere mich keines Stückes dieser Art, welches hochfliegender und edler wäre, oder in welchem die Ober- und Unterstimmen der Tutti oder vollen Zusammenklänge einen so bestimmten und unverkennbaren Charakter hätten; beide kühn und contrastirend, nicht nur mit einander, sondern auch mit den anmuthigen und sangbaren Solosätzen. Auch sah ich nie so viel in so kurzer Zeit gethan. Der erste Satz besteht nur aus 34 Takten und doch scheint nichts darin ungesagt gelassen zu sein, und obwohl er stolz und übermüthig anhebt, zerschmilzt er doch zuletzt zu sanften Tönen und scheint da, wo er in Moll übergeht, Ermüdung, Schmachten und Hinsterben auszudrücken. Das Thema des nächsten Satzes ist munter und angenehm. Und wenn die erste Violine eine Folge von gebrochenen Noten in der Octave hat, wozu der Baß in Terzen spielt, so macht die zweite Violine sie interessant durch das Einschneidende der scharfen, zu Serten aufsteigenden Quinten, welche als Appoggiaturen oder Geschmacksnoten gebraucht werden. Während in dem Adagio die beiden Violinen nach Art der Vocalduette der damaligen Zeit singen, wobei die Stimmen, obwohl nicht aus regelmäßigen Fugen bestehend, doch voll sind von fugirten Nachahmungen,

unterstützt der Baß mit einer Händel eignen Kühnheit und Charakteristik auf eine gelehrte und sinnreiche Art den ganzen Satz hindurch das Thema der beiden ersten Takte mit großer Klarheit, Deutlichkeit und Stärke, entweder gerade oder in Umkehrungen. Die Fuge mit einem arioſen angenehmen Thema ist dicht gearbeitet und von Anfang bis zu Ende in einer dem Grundtone und seiner Quinte beständig treuen Modulation durchgeführt, ohne fremdartige Einschaltungen und Absprünge: nur wer den Werth und die Schwierigkeiten dieser Setzart kennt, kann den Reichthum und das Uebergewicht Händel's da, wo es sich um Fugen handelt, recht begreifen. Das letzte Allegro, im Zeitmaaß einer schnellen Menuett, enthält viele anmuthige und gefällige Stellen, besonders in den Sologängen. Ich habe dieses Concert oft in Vaurhall, Ranelagh und an andern öffentlichen Orten bald nach seiner Veröffentlichung von einem damals für zahlreich gehaltenen Orchester sehr gut aufführen hören; allein die Stärke, Würde und Bedeutsamkeit, welche jede Stelle und jeder Uebergang durch dieses unvergleichliche Orchester [bei der Gedächtnißfeier] erhielt, erneuerte und übertraf alles Vergnügen welches es mir je vorher gewährte.

„Das fünfte Concert. Der Anfang dieses Tonstückes machte mir allemal den Eindruck, als sei er der lebhafteste und eigenthümlichste von allen Sätzen Händel's oder irgend eines andern Componisten nach Lully's Ouvertüren-Muster, welches eine gewisse zuckende, entschlossene und kriegerische Haltung zu erfordern scheint.[26]) Die beiden folgenden Sätze, von welchen nur der erste gespielt wurde, enthalten nicht viel mehr als die leichten und alltäglichen Gänge der damaligen Zeit. Das Largo jedoch ist ein ausgezeichnetes Stück an Harmonie und Modulation in der natürlichen und gesunden Schreibart Corelli's; und in dem folgenden Satze haben wir eine sehr frühzeitige Probe von dem italienischen Symphonienstyl, in welch letzterem schnelle Wiederholungen der nämlichen Note mit einem besseren Etwas contrastiren sollen, welches aber auch oft nichts weiter ist als bedeutungsloses Geräusch und Füllwerk, wie so viele Beispiele lehren.

26) Ein guter Theil des Lobes gebührt G. Muffat, von dem Händel ein Clavierstück für diesen Satz entlehnte.

Händel's Thema ist neu, bestimmt und angenehm, und die Baßbegleitung zu den schnellen Brechungen der Oberstimmen ist kühn und interessant. Das Finale (oder die Menuett) dieses Concertes fand an den englischen Componisten aus Händel's Schule so viele Bewunderer, daß sie es zum öftern ihrer Nachahmung würdig gehalten haben. (p. 57.)

„Das sechste Concert. Der erste Satz ist feierlich und schmerzvoll; und das Fugenthema ist von bewundernswerther Eigenthümlichkeit, nämlich hinsichtlich seiner Beantwortung so fremdartig und verschlossen und daher so schwer zu bearbeiten, daß kein Componist von gewöhnlichen Fähigkeiten in dieser gelehrten Setzart es gewagt haben würde, mit einer so unnatürlichen Folge von Tönen sich in ein Fugiren einzulassen. Die Musette oder vielmehr Chaconne dieses Concertes war beständig in Gunst bei dem Componisten wie auch bei seinem Publikum, denn ich erinnere noch sehr wohl, daß Händel sie häufig zwischen den Theilen seiner Oratorien anbrachte, sowohl vor als nach ihrer Veröffentlichung.[27]) Wirklich dünkt mir keine Instrumentalcomposition, welche ich während der langen Beliebtheit dieses Stückes gehört habe, dankbarer und angenehmer, besonders in Hinsicht auf das Thema; die Solosätze und Verbrämungen waren nicht sehr neu zu der Zeit da Händel sie niederschrieb, aber sie machen vielleicht die Wiederkehr des ersten Gedanken um so angenehmer. Der Rest des Concertes, welchen man bei der Aufführung überschlug, verdient wenig Lob; Händel scheint derselben Meinung gewesen zu sein, da diese beiden letzten Sätze unter seiner eignen Direction häufig ausgelassen wurden. (p. 54.)

„Das elfte Concert. Der erste Satz desselben, obwohl meisterhaft und auf einem soliden Grunde erbaut, ist doch für die Zeit, in welcher derselbe erstand, ungewöhnlich wild und eigensinnig. Die Fuge hat ein entschiedenes und thätiges Thema, welches ein wenig an einige andere Instrumentalfugen unsers Verfassers erinnert. Aber die Symphonie oder Einleitung zum Andante ist äußerst angenehm,

27) Hier erinnert Burney zu viel: denn er war ein Knabe von 13—14 Jahren und noch in Chester, seiner Vaterstadt, als die Concerte componirt und gedruckt wurden, und kam erst fünf Jahre später nach London.

und [das Andante selbst] nicht weniger bemerkenswerth wegen seiner Anmuth, als wegen der Kühnheit mit welcher der Componist, um die Antworten nachahmend anzubringen, sich zwiefacher Dissonanzen unvorbereitet bedient hat. Die Solosätze dieses Andante waren vor vierzig Jahren mehr glänzend als leicht und natürlich für Bogen und Griffbrett. Das letzte Allegro, welches arios und phantasiereich ist, hat wirklich Sologänge, die sich dem Verfasser mehr am Clavier, als mit der Violine in der Hand eingestellt zu haben scheinen. Das ganze Concert wurde [i. J. 1784] von Herrn Cramer in einer keuschen Weise und überaus vorzüglich gespielt." (p. 66—67.)

Hören wir auch, was Burney hierbei über einen vorhin berührten allgemeinen Punkt zu sagen weiß. „Zu Händel's Lebzeiten war es Mode, seine Compositionen für Streichorchester für weit unbeträchtlicher zu erklären, als die von Corelli und Geminiani; nach meiner Ansicht sehr mit Unrecht. Wenn jene beiden großen Meister das Griffbrett und die Eigenheit ihres Instrumentes besser kannten, als Händel, so muß man doch auch dagegen einräumen, daß er unendlich mehr Feuer und Erfindung besaß, als irgend einer von ihnen. Corelli war von Natur anmuthig, regelmäßig und sauber, doch furchtsam; Geminiani, verwegener und rhapsodischer, war häufig mangelhaft im Rhythmus wie in der Melodie. Seine Musik hat so wenig Einschnitte und Perioden, daß, wenn ein Anfänger in einer der untergeordneten Stimmen einmal den Weg verliert, er nie wieder hinein finden kann; während Corelli's Melodie so abgemessen ist, daß die Zahl der Takte gleich den Versfüßen in der Poesie zusammen stimmen, was einem unerfahrenen Spieler, wenn er nur ein gutes Ohr besitzt, wenig Schwierigkeiten bereitet.... Die kühnen Ideen, die Massen der Harmonie, die Contraste und stets ergiebigen Quellen der Erfindung, wovon Händel's Werke so voll sind, erfordern eine machtvollere Hülfsarbeiterschaft, um sie zu entfalten und in das rechte Licht zu stellen, als das sanfte Saitengetön Corelli's oder die wilderen Ergießungen eines Geminiani. Händel spielt und schäkert mit dem Orchester und bringt es auf zahllose unvermuthete Dinge, von denen Corelli und Geminiani nie den geringsten Begriff hatten und auch kein Bedürfniß dafür empfanden. Unstreitig erwarb er sich dadurch, daß er so lange für den Gesang und die Oper schrieb, mehr Erfah-

rung und Kenntniß von musikalischer Wirkung, als irgend einer dieser bewundernswerthen Violinisten: so daß, angenommen ihr Genie wäre gleich gewesen, schon dieser Umstand für ihn den Ausschlag geben müßte."[28])

Dieses alles als wohlbegründet anerkannt, wissen wir doch aus unsern obigen Bemerkungen, daß die Bevorzugung Corelli's, Geminiani's und ähnlicher „Kammermusik" vor Händel andere als rein musikalische Ursachen hatte und nicht die Musik und ihre reine Wirkung im allgemeinen, sondern den Geist einer nachwachsenden Kunstgattung im besondern betraf. Auch hat es nichts Auffallendes, wenn man in der hierher gehörigen Musik Händel's mehreren Spuren von Flüchtigkeit und Eilfertigkeit begegnet, als in seinen sonstigen Werken: hier im Fache der instrumentalen Kammermusik, wo er so viele entschieden kundige und glückliche Mitbewerber hatte und wo er, wenn er sie überbieten wollte, gerade den kräftigsten Wetteifer und die größte Behutsamkeit in der Ausarbeitung hätte geltend machen müssen, gerieth er dennoch in ein bequemes Sichgehenlassen, so daß man ihn an manchen Stellen mit einem „Philister über dir, Simson!" aufrufen möchte. Wo Händel's natürliche Ungeduld und der immer zum Ueberstürzen geneigte Drang der Kraft in ihm nicht durch erhabene oder doch völlig reine Ideen, vor denen er die unbedingteste Ehrfurcht hatte, gezügelt wurde, verleitete ihn seine wunderbare Schnelligkeit im Arbeiten zur Abfassung unbedeutender Sachen; er war sich dessen wohl bewußt und konnte darüber scherzen, wie die folgende Anekdote lehrt. „Mein Großvater war, wie mir erzählt worden, ein Musikenthusiast, und bewarb sich hauptsächlich um die Freundschaft der Tonkünstler, namentlich Händel's, welcher ihn oft besuchte und eine große Vorliebe für seine Unterhaltung hatte. Und dies führt mich auf eine Anekdote, die ich aus der besten Quelle habe.... Zur Zeit der Blüthe der Sommervergnügungen in Marylebone (Mary-le-bone Gardens) spielte das dortige Orchester oft die bezaubernde Musik von Händel, und auch wohl die von Arne. Eines Abends, als mein Großvater und Händel in den Gärten

28) *Burney.* Commemoration p. 54. 57. 66—67. 102—3. 105—6.

selbander spazierten ohne weitere Gesellschaft in ihrer Nähe, fing das Orchester ein neues Stück an. Kommen Sie, Herr Fountayne, sagte Händel, lassen Sie uns niedersitzen und das Stück anhören, ich möchte Ihre Meinung darüber wissen. Sie setzten sich also, und nach einiger Zeit wandte sich der alte Geistliche zu seinem Genossen und sagte "Es ist nicht des Anhörens werth — es ist armseliges Zeug." 'Sie haben recht, Herr Fountayne', sagte Händel, 'es ist armseliges Zeug, ich selber dachte so, als ich's niedergeschrieben hatte.' Der alte Herr, nicht wenig überrascht, wollte Entschuldigungen machen; aber Händel versicherte ihn, solches sei unnöthig, die Musik tauge wirklich nichts, sie sei in der Eile componirt, seine Zeit sei damals sehr beschränkt gewesen, und das abgegebene Urtheil sei so richtig als ehrlich."[29] Händel hatte eine große Neigung für derartige Gartenbelustigungen. In des jüngeren Schmidt's Abschrift findet sich ein Stück vor, überschrieben »Hornpipe, composed for the Concert at Vauxhall 1740«, welches indeß wohl das einzige seiner Art und nur verfaßt sein dürfte, um dem Manne, der ihm ein Denkmal setzen ließ, eine Gefälligkeit zu erweisen. In den Gärten zu Vauxhall, Mary-le-bone und anderswo konnte eine zeitlang kaum andere Musik neben der von Händel aufkommen; man muß zugeben, daß seine Orchesterwerke durchaus nicht entehrt, sondern in gewissem Sinne ganz richtig bezeichnet werden, wenn man sie Gartenmusik nennt. Gartenmusik, Wassermusik, Feuerwerksmusik — alle diese Namen erinnern uns an Natur-Festlichkeiten und -Vergnügungen, denen sein Instrumentalspiel sich eben deßhalb so passend anschloß, weil es stets mit festem Fuße in der Tonwirklichkeit d. h. im Bereiche des elementaren Klanglebens stand.

Daß seine gesammte Richtung und Thätigkeit als Tonsetzer, auch die rein instrumentale Seite derselben, geleitet wurde nicht durch zufällige Begabung, Willkür, Neigung oder Abneigung, sondern durch ein künstlerisches Gesetz, bestätigt namentlich auch ein Blick auf seine Instrumentation. Im Fache der bloßen Instrumentalmusik hielt

29) »Written by the Grandson of the Rev. Mr. Fountayne.« *Thom. Smith*, a typographical and historical account of the Parish of St. Mary-le-bone. London, 1833. 8. p. 34—35.

Händel mit Bewußtsein eine Grenze ein, welche er in seinen Begleitspielen ebenso bewußt als sicher überschritt. Was seine Instrumentalmusik, da wo sie allein und selbständig auftrat, nicht oder nur wie in leisem Anhauche besaß, ward ihr in reichstem Maaße zu Theil sobald sie, ihre Alleinherrschaft aufgebend, sich einem größeren, von anderer Seite hervor gerufenen Ganzen anschloß. Durch dienendes Anschmiegen erreichte sie ihre Selbständigkeit. Und so ist es die Ordnung der Natur. Denn hülf- und mittellos in der Bezeichnung eines Gegenstandes, entfaltet die Musik der Instrumente in der Ausmalung einer gegebenen Situation eine wunderbare Stärke und unerschöpflichen Reichthum, Licht empfangend durch Wort und Gesang und farbenreichsten Glanz zurück strahlend. Was an sinnvollen, malerischen und poetischen Beziehungen nur irgend gedacht werden kann, findet sich in seiner Instrumentalbegleitung; alles wird hier lebendig, in mehr- oder minderem Grade je nach der Stellung welche die einzelne Gestalt in dem Gemälde einnimmt, alle Tonwerkzeuge führen die beredteste Sprache, und eine Grenze dessen, was auf solche Weise dem Ausdrucke möglich, ist, wie bei allem wahrhaft Lebendigen, garnicht zu bestimmen. Wesentlich hierdurch erhalten Händel's schönste Gesänge ihre bedeutungsvolle, aber durch keine Deutung zu erschöpfende Tiefe. Auch die rein musikalische Form an sich scheint unter dieser Sonne erst ganz zu reifen und voll auszuwachsen, unter Mitwirkung des weiteren Gesetzes, welches ebenfalls Händel's gesammte Kunstgestaltung durchdringt, daß ihm nämlich die höchsten Aufgaben immer am besten gelingen und seine ganze Kraft erst da hervor bricht, wo es gilt, gegensätzliche Weisen und Seiten der Kunst, in deren gesonderter Ausbildung andere Meister ihre Stärke haben, zu vereinigen und als ein so Geeinigtes zu vollenden. Seine Instrumentation ist in ihrem Gesammtcharakter unendlich einfach, übersichtlich und leicht verständlich, oft nur typische Gewandung, aber immer ein dem Gesange selbständig gegenüber tretender Tonkörper und dadurch von so entschiedener Wirkung. Das Hauptgewicht und die größte Kunst liegt, wie bei seinen Gesangmelodien im Accent, so hier in dem Grundmotiv, welches Kraft und Charakter wie ein verdichteter Kern einschließt: daher bei ihm die in gewissen Lagen stereotyp, doch in bewußter Absicht, wiederkehrenden Figuren und die Kraft-

entfaltung mit den allereinfachsten Mitteln. Was so in dem Styl seines Kunstwerkes fest gegründet dasteht und sich bei näherer Betrachtung in eine wahre Musterkarte von Vorzügen auflöst, wird freilich noch immer fast allgemein unterschätzt und ist von späteren umarbeitenden Händen vielfach gestört oder entstellt, eben wegen seiner Leichtigkeit und durchsichtigen Klarheit, seiner großen Einfachheit und Unscheinbarkeit. Auf einzelne charakteristische und besonders gelungene Züge Händel'scher Instrumentation hier einzugehen, dürfte unnöthig sein, da die Hauptsachen bei den betreffenden Werken an Ort und Stelle berührt werden. Die Instrumentalmusik an sich wie in ihrer Mitwirkung beim Gesange ist bei Händel das Zweite, aber dies auch ganz entschieden in dem Sinne, in welchem es an seiner Stelle so durchaus nothwendig ist wie das Erste, der Gesang, da durch beides vereint erst das Höhere entsteht, was über die Vollendung der reinen Vocalmusik hinausragt und von der bloßen Instrumentalmusik nicht gebildet werden kann.

2. Compositionen für Clavier und Orgel.

Den Anfang der Herausgabe seiner Instrumentalwerke machte er im beginnenden Mannesalter und zwar mit einem herrlichen Werke für das Clavier, mit Compositionen die er in ihrer Art gleich unübertroffen setzte und ausführte.

Erste Sammlung. 1720.

Den vollständigen Titel dieser »Suites de Pièces pour le Clavecin« genannten Sammlung findet man schon im Vorworte der Ausgabe der deutschen Händelgesellschaft (Band II. 1859). Es war das erste Werk, welches er gemeinsam mit seinem Freunde Schmidt oder, richtiger gesagt, zum Besten desselben herausgab. Eine vorläufige Anzeige vom 2. Nov. 20 im Daily Courant verheißt »Mr. Handel's Harpsichord Lessons neatly Engraven on Copper Plates« zum 14t n; und am neunten wird hinzu gefügt, der Autor habe die Stücke in den Druck gegeben, um zu verhüten, daß das Publikum belästigt werde mit fehlerhaften Ausgaben, wie solche auswärts schon von

einigen derselben hinterrücks veranstaltet worden[30]); eine Bemerkung, welche das Vorwort fast mit denselben Worten wiedergiebt: „Ich bin veranlaßt worden einige der folgenden Stücke heraus zu geben, weil von denselben im Auslande hinterrücks fehlerhafte Exemplare in Umlauf gesetzt sind. Ich habe mehrere neue hinzu gefügt, um das Werk noch nützlicher zu machen, und wenn dasselbe sich einer günstigen Aufnahme zu erfreuen hat, werde ich fortfahren mehreres der Art heraus zu geben, es für meine Pflicht erachtend, mit meinem geringen Talente einer Nation zu dienen, von welcher mir eine so edle Protection zu Theil geworden ist. G. F. Händel."[31] In ihrer Bescheidenheit und Kürze eine ächt Händel'sche Ansprache, und namentlich auch noch darin, daß er das Werk der „Nation" darbrachte zu einer Zeit, wo italienische und leider auch viele deutsche Musiker höchstens bis zum Adel sich herab ließen, aber niemals bis zur Nation sich erhoben. Am 14. November wurde das Werk ausgegeben und für eine Guinee verkauft.[32])

Nach allgemeiner Annahme hätte Prinzessin Anna die Anregung zu diesen schönen Compositionen gegeben. Hawkins hat solches zuerst ausgesprochen, da wo er die etwas wunderliche Ansicht zum besten giebt, nach welcher die Tonsetzer einen zwiefachen Geschmack hätten, einen für sich, einen andern für das Publikum, und bekräftigend hinzusetzt: „Auch von Händel mag dieses gesagt werden, welcher, um nichts weiter zu nennen, ein Specimen von dem Styl, welcher ihm der liebste war, in einem Bande von Clavierstücken gegeben hat, von welchen keiner sagen wird, daß sich ihnen irgend eine andere Composition dieser Art gleichstellen läßt. Diese, gemacht für den

30) »*Note*, The Author has been obliged to publish these Pieces to prevent the Publick being imposed upon by some Surreptitious and incorrect Copies of some of them that has got abroad.« Daily Courant v. 9. Nov. 20.

31) Englisch ist dieses Vorwort in der Ausg. der Händelges. mitgetheilt.

32) »This day is published, Mr. Handel's Harpsicord Lessons neatly Engraven on Copper Plates, and may be had at Christopher Smith's the Sign of the Hand and Musick-Book in Coventry-street the Upper-End of the Hay-Market, and at Mr. Rich. Meare's . . . Price one Guinea.« Daily Courant v. 14. Nov. 20.

Gebrauch einer erlauchten Person, deren Geschmack und Urtheil ebenso fein und richtig war als ihre Hand zierlich und behende, können als Compositionen con amore angesehen werden und waren es in der That."[33] An einer andern Stelle sagt er deutlich, daß sie „für die Uebung der Prinzessin Anna componirt wurden."[34] Aber Prinzessin Anna war erst elf Jahre alt, als diese Musik im Druck erschien und höchst wahrscheinlich bis dahin noch garnicht von Händel unterrichtet (vgl. II, 175). Eher noch könnte man an seine damalige, ihm in großer Verehrung ergebene Schülerin Melusina von Schulenburg (II, 16) denken; doch liegt es viel näher, will man einmal nach äußeren Anregungen suchen, so hochgebildeten feinsinnigen Kennern wie Arbuthnot und Andern in den Kreisen des Grafen Burlington und des Herzogs von Chandos einen Einfluß auf die Entstehung dieser Stücke zuzuschreiben.

Auf eine Anregung ganz eigenthümlicher Art hat man die Melodie zurück geführt, welche mit ihren fünf Variationen den Schluß der fünften Suite bildet. Sie ist bekannt unter dem Namen „Der harmonische Grobschmied (The harmonious blacksmith)" und führt diesen Namen, weil Händel — so lautet die Erzählung —, als er eines Tages, in der Umgegend von Cannons spazierend, von einem Regenschauer überfallen wurde und in der Werkstatt des Grobschmieds und Kirchschreibers Powell Schutz suchte, hier den muntern Schmied dieses Lied singen und auf dem Amboß eine Art von einklingender Grundharmonie dazu anschlagen hörte. Aber dieses Geschichtchen wird nirgends glaubwürdig bestätigt; es scheint in einer verhältnißmäßig späten Zeit (um 1790) lediglich durch gedankenlosen Mißverstand oder absichtliche Täuschung entstanden zu sein. In Richard Clarke hat es einen Vertheidiger gefunden, der seiner würdig ist; der Schmiedemeister Powell ist von ihm in einer Person entdeckt worden, welche 1719, also wahrscheinlich erst nach Händel's Composition, geboren wurde, höchstens im Jahr vorher. Auch der unschätzbare Amboß ist als Lohn seiner tiefsinnigen Forschung endlich noch zu Tage gekommen, und alles zusammen hat Clarke sodann in einem

33) *Hawkins.* History I, prelim. discourse p. LXXV.
34) *Hawkins.* History V, 418.

besondern Buche mit Wort und Bild ausführlich beschrieben.[35]) Powell's Amboß trieb sich in den letzten Jahren auf Londoner Auctionen herum und wurde endlich von einem Musikliebhaber erstanden, dem er jetzt fast ebenso theuer ist, als die in seinem Besitze befindliche Originalhandschrift von Händel's Testament! Dergleichen verliert an Lächerlichkeit und gewinnt sehr an Bedeutung dadurch, daß sich in England noch niemand fand, welcher Clarke's Narrheiten zurück gewiesen hätte, wohl aber gar mancher der es ihm in ähnlichen Dingen gleich zu thun sucht; überhaupt ist dort eine Leichtfertigkeit in der Behandlung historischer Fragen eingerissen, wodurch der Segen einer wahren geschichtlichen Erkenntniß völlig verloren geht. Nur unter solchen Verhältnissen vermochte ein Richard Clarke sich auch das weitere Verdienst zu erwerben, seinen Landsleuten (vielleicht durch Lüge und absichtliche Fälschung) den Ursprung ihres God save the King bis auf unsere Tage zu verhüllen.

Wäre die Frage nur, ob Händel diese „Air" als Thema seiner Variationen ganz neu geschaffen, oder nach einer schon vorhandenen bekannten Weise nur umgebildet habe, so müßte man letzteres für wahrscheinlicher halten. Und handelte es sich lediglich darum, ob Händel für dergleichen natürliche Phänomene und musikalische Straßenvorgänge ein Ohr gehabt habe, so könnte man dieses nicht bloß zugeben, sondern es sogar noch mit sichern Beweisen belegen. Selbst den Ausrufern in London horchte er ihre Töne ab; auf einem Blatte, welches ich im Fitzwilliam-Museum zu Cambridge fand, hat er (um 1735) über den Zündholzverkäufer John Shaw bemerkt: »John Shaw, near a brandy shop St. Giles's in Tyburn Road sells matches about«

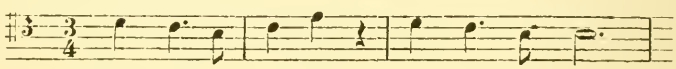

[36])

Und Lady Lurborough schreibt an den Dichter Shenston, als dieser ihr seine Ansichten mitgetheilt hatte, wie die Puppentheater künstlerisch

35) Reminiscences of Handel, etc. Vgl. Bd. I, 488.

36) „Johann Shaw verkauft Zündhölzer neben einer Branntweinschenke St. Giles in der Tyburnstraße unter (der Melodie) 'Kauft meine Hölzer, meine Hölzer kauft'." Fitzwilliam Museum X. 3. 32.

zu verwerthen sein möchten, die merkwürdigen Worte: „Anlangend Ihren Einfall zur Verbesserung des Puppentheaters, so verachte ich ihn keineswegs etwa weil Sie an die bekannten Loudoner Rufe und Gestalten, welche Kinder spielen, gedacht haben mögen; denn der große Händel hat mir erzählt, daß er die Anregungen zu manchen seiner allerbesten Gesänge dem Getön der Straßenrufe in seinen Ohren verdanke: und warum sollten also Ihre Augen nicht eine gleiche Anregung von der Art der Darstellung in der vorgenannten kleinen Bude empfangen können?“[37]) Was uns das Märchen vom harmonischen Grobschmied, wenn es gegründet wäre, lehren könnte, wissen wir also auch ohnehin.

Obwohl dieses Lied mit seinen Variationen von allen Stücken der Sammlung in England die weiteste Verbreitung gefunden hat, ist es doch nur das Eingänglichste und Leichteste, keineswegs das Gehaltvollste des ganzen Buches. Auf den musikalischen Gehalt gesehen, sind ihm fast alle Suiten und fast alle Sätze und Sätzchen derselben ebenbürtig. Voll von den anmuthigsten Melodien, in den Fugen von sprudelnder Lebendigkeit, außerordentlicher Freiheit und dem feinsten Gepräge, in den verschiedenen Tanzweisen von der vollkommensten Charakteristik und in dem ganzen Tongange von funkelndem Glanze, wurden sie bald den kunstgeübten Spielern und Hörern Englands und des europäischen Festlandes ein unerschöpflicher Quell des Vergnügens, mehr und allgemeiner als ein anderes Clavierwerk der damaligen Zeit. Hawkins sagt: „Händel's Clavierstücke bestehen aus Suiten, mit Fugen untermischt; letztere sind vielleicht mehr für die Orgel geeignet, und weil sie eine Meisterhand erfordern, werden sie nur wenig gespielt. Von den andern Stücken sind die Allemanden in der dritten, fünften und achten Suite wegen der Süßigkeit der Melodie und der reichen Ader der Phantasie welche sie durchströmt, unnachahmlich, gleich den Fugen in der zweiten, vierten und sechsten wegen der Enge der Harmonie und kunstvollen Verwendung ihrer betreffenden Subjecte. Kurzum, ohne Widerspruch zu

37) Brief aus »Barrels, Sunday, October 16th. 1718« in: Letters written by the late R. H. Lady Luxborough [† 1756] to Wm. Shenston, Esq. London, J. Dodsley. 8. 1775. p. 58—59.

befürchten oder eine Ausnahme machen zu müssen, darf von diesen Compositionen behauptet werden, daß sie in ihrer Art die meisterhaftesten Erzeugnisse sind, die wir in der Welt kennen."[38]) Diesen Vorrang gewann Händel, weil auch das genannte Werk im kleinen Rahmen alle diejenigen Eigenschaften wiederspiegelte, welche er vereint besaß. Und sodann kam hinzu, daß es in dem günstigsten Augenblicke erschien. Die ehrenhaften deutschen Meister um 1700 mit ihrem gründlichen Contrapunkte und ihrer Anlehnung an das deutsche weltliche oder geistliche Lied (Buxtehude, Kuhnau, Krieger u. a.) waren seit 1710 von den Franzosen (mit Couperin als ihrem Haupte) überholt, die einen ungleich geringeren harmonischen und contrapunktischen Gehalt in einer ungleich größeren Eleganz der Ausführung darreichten, während im Melodischen die Wage fast gleich stand. Höher und freier erhob sich zu dieser Zeit Domenico Scarlatti; doch als ein echter Schüler seines großen Vaters legte er den Vocalsatz, nämlich den Bau der Opernarien desselben, seinen Clavierarbeiten zu Grunde, und drang deßhalb vorläufig auch nicht weiter vor, als diese Opern. Nun kam Händel, der Zeit nach der Erste in welchem die Vereinigung der Setz- und Spielweisen der drei Völker vorhanden war, auf deutschem Grunde mit einer Hinneigung zum Italienischen um so viel, als Bach auf demselben Grunde zum Französischen neigte; daher beide auch in ihrer Art einzig geschaffen waren, Händel um vor Italienern mit dem Ersten der Ihren um die Wette zu streiten, Bach aber um einen der ersten Franzosen von einem französirten deutschen Hofe zu vertreiben. Fast zehn Jahre bevor Bach mit seiner großen Kunst allgemein den Norden und Muffat mit seinen feinen musikreichen Arbeiten den Süden Deutschlands beherrschte, war Händel auf dem Platze und legte den gebildeten Musikfreunden ein Werk vor, in welchem sie den gründlichsten Kunstsatz fanden ohne eine Spur jener Pedanterie, welche bislang von contrapunktischer Gründlichkeit untrennbar schien und ihnen deßhalb die Fugenkunst verleidet hatte. Hier war Schönheit, Leben und Freiheit, mehr als bei den freien oder, wie sie sich nannten, „galanten" Componisten.

38) *Hawkins*, History V, 418. Von Bach kannte Hawkins die in vier Theilen gedruckte „Clavierübung"; s. V, 254—58.

Die Form der Suite oder Partite ist von Händel nur deßhalb beibehalten, weil sie erlaubte eine große Mannigfaltigkeit von Tonsätzen unter die Einheit der Tonart zusammen zu fassen; aber die Reihe der Tanzweisen, welche sie herkömmlich bildete, ist durchbrochen und ganz nach freier Wahl eine neue Ordnung beobachtet, und bei jeder der acht Suiten eine andere. Das Ergebniß der Freiheit, mit welcher Händel hier schaltet, und seine Berechtigung dazu tritt aber erst bei einem richtigen Vortrage deutlich hervor. Alles unter eine Suite d. i. unter dieselbe Tonart Befaßte geht in einem einheitlichen Zuge vorüber, und zwar so, daß die verschiedenen Stücke Absätze bilden, welche im Laufe der Bewegung einander hervor rufen, ergänzen und heben. Nicht zur Darlegung irgend welcher Kunst, nicht für das Studium, nicht zwecks allseitiger Erschöpfung der eingeführten Tongedanken, sondern für den lebendigen Vortrag sind diese Suiten geschrieben: so sehr, daß der Vortrag den Eindruck eines unstudirten freien Ergusses hinterläßt. Als ein Extempore, geistig verstanden, ist diese Musik geschaffen, hierin allein findet die Kunstform, in der sie auftritt, ihre Erklärung, und als ein solches muß sie daher auch vorgetragen werden. Dies ist die Eigenthümlichkeit der Händel'schen Claviermusik, und durch ein derartiges Vorwalten schöpferischer Unwillkür und unbekümmert freier Phantasie unterscheidet sie sich — wenn wir Scarlatti ausnehmen, der sich dann aber auch in einem einzigen, ununterbrochen fortgehenden Satze auszusprechen pflegt — von den übrigen Claviercompositionen der damaligen Zeit. Ihre Haltung und die Mannigfaltigkeit ihrer Ordnung wird schon ein kurzer Ueberblick erkennen lassen.

Suite I, Adur, besteht aus vier Sätzen: Prélude, Allemande, Courante und Gigue. Hier sind es das eine tiefe Stimmung anschlagende, in jeder Hinsicht schöne und reiche Musterpräludium und die lebhafte Gigue, welche sich im Vortrage von dem Uebrigen gegensätzlich und glänzend abheben müssen.

Suite II, Fdur, besteht ebenfalls aus vier Sätzen, welche aber ganz freie Bezeichnungen erhalten haben, nämlich: Adagio, Allegro, Adagio, Allegro. Letzteres ist die glänzende Fuge

auf welche wir S. 201 noch zurückkommen werden; sie bildet den Kern und Endpunkt einer Suite, die in einem kleinen Rahmen große und natürliche Contraste entfaltet.

Suite III, Dmoll, besteht aus sechs Sätzen: Prélude, Allegro (Fuge), Allemande, Courante, Air mit fünf Variationen, und einem auf dem Grunde der Arie entstandenen Presto. Die Suite sticht hervor durch Einheit in der Mannigfaltigkeit, und ein feurig-kräftiger Vortrag des längeren Schlußsatzes vermöchte dieser Suite gewiß den wirkungsvollsten Ausgang zu bereiten. Dieser letzte Satz bildet den Schluß des letzten der sogen. Oboenconcerte (S. 153) und wurde als eins seiner Haupt- und Leibmotive in dem Schlußsatze des vierten Orgelconcertes der dritten Sammlung (S. 161) abermals benutzt.

Suite IV, Emoll, hat fünf Sätze: Allegro (Fuge), Allemande, Courante, Sarabande, Gigue. Der Schwerpunkt ist hier nicht, wie bei den drei ersten Suiten, an das Ende gelegt, sondern in die lange bewundernswerthe, dem letzten Satze des fünften seiner Kammerduette ähnliche Fuge, welche den Zug eröffnet; die vier noch folgenden Sätze von geringem Umfange bilden gleichsam nur ein Nachspiel derselben.

Suite V, Edur, hat vier Sätze: Prélude, Allemande, Courante, und den harmonischen Grobschmied mit fünf Variationen. Richtiger gesagt, besteht diese Suite aus zwei völlig ebenbürtigen Hälften, die durch kunstvolle prangende Fülle auf der einen und kindliche Einfachheit auf der andern Seite in den wirksamsten Gegensatz gestellt sind. Das Vorspiel ist seiner Melodie nach nur ein vom Grundtone zur None sich erhebender und wieder absenkender Gang, aber die Art wie diese Stufen vorbereitet und theils steigend theils springend erreicht werden, liefert ein neues Beispiel des feinen Händel'schen Tonsinnes; und so anscheinend einfache, wie ungesucht aus den Fingern quillende Tonreihen sind wahre Kunststudien auch für den gewandtesten Spieler.

Suite VI, Fismoll, hat ebenfalls nur vier Sätze: Prélude, Largo, Allegro (Fuge) und Gigue, von denen der Fuge die größte Bedeutung zukommt und die Gigue ein munteres Nachspiel bildet.

Suite VII, Gmoll, besteht aus sechs Sätzen: Ouvertüre, An-

dante, Allegro, Sarabande, Gigue und Passacaille. Je pomphafter der Einleitungssatz, desto einfacher ist die Passacaille am Schlusse; sie besteht aus nichts als sechzehn ungetrennt fortlaufenden Veränderungen über denselben Grundgedanken, deren jede nur vier Takte lang ist. Und es ist gewiß höchst merkwürdig, sowohl den Weg zu verfolgen, auf welchem der Componist nach dem Aufschwunge im ersten Satze in völlig naturgemäßem Laufe seiner Phantasie zu diesem Ziele gelangt, als auch zu sehen, wie er es anfängt, um anscheinend ein Uebungsexempel für angehende Compositionsschüler mit Anstand und sogar höchst wirkungsvoll einzuführen. Hier sieht man abermals, daß Händel seinem innersten Gefühle nach an die Einhaltung gewisser hergebrachter Kunstformen so wenig gebunden ist wie an die Darlegung eines programmatischen Inhaltes, und dennoch Form und Inhalt zu bewahren weiß.

Suite VIII, Fmoll besteht aus fünf Sätzen: Prélude, Allegro (Fuge), Allemande, Courante und Gigue; sie bietet wahrhaft Bedeutendes und hat an den beiden herrlichen Stücken Fuge und Allemande einen doppelten Mittelpunkt.

Ein solches Werk mußten alle Kunstfreunde, welche der Ausführung desselben gewachsen waren oder den rechten Spieler zur Hand hatten, dankbarst willkommen heißen, und sie haben solches vielfältigen Lobeserhebungen zufolge auch unzweideutig gethan. Aber wie sollten sich die Musiker als schaffende Künstler dazu verhalten? Sollten sie die Freiheit, mit welcher die hergebrachte Suitenform hier behandelt wurde, zum Muster nehmen? Gewiß sehr willig versuchten dies manche, und an Aufmunterung konnte es nicht fehlen. Aber wer vermochte wie Händel der tonkünstlerischen Phantasie eine solche Führerschaft anzuvertrauen, wenn der Strom derselben bei ihm nicht in Händel'scher Stärke floß? oder wer konnte eine gleiche geistreiche Verschmelzung der verschiedenen Satz- und Spielweisen zu Stande bringen, der nicht in gleichem Grade über die Besonderheit sich erhob und vollständig alle Style beherrschte? Und ferner, wie durfte die völlige Einlenkung in diesen Weg gut geheißen werden, so lange die vorhandenen Weisen noch so wenig erschöpft und diejenigen Formen, in denen die Kunst des Clavierspiels ihren zugleich gehaltvollsten und natürlichsten Ausdruck finden sollte, noch so ungenügend ent-

wickelt waren? Es war daher noch etwas anderes, als das Bekenntniß der Unfähigkeit, Händel im „fantastischen Styl" gleichkommen zu können, es war ein ganz richtiger Trieb der Entwicklung, wenn man sich hier, genauere Nachahmer Händel's wie Schmidt, Martini u. a. bei Seite lassend, an Scarlatti, Muffat und Bach, später namentlich an dessen Sohn Philipp Emanuel, hielt und Händel's Werk als eine klassische Besonderheit bestehen ließ. Diese Stellung wird es immer behaupten; zu allen Zeiten wird es die Menschen erfreuen und seine unverwüstliche jugendliche Frische offenbaren. In vielen Sätzen ist es kinderleicht zu spielen; aber wer die ganzen Suiten so vorzutragen weiß, wie sie im Geiste des Componisten, ihrer frei willkürlichen Gesammthaltung wegen, vorgetragen werden müssen, nimmt als Spieler einen sehr hohen Rang ein, denn in dieser Hinsicht gehören sie zu den schwierigsten Werken welche vorhanden sind.

In ihrer Kunstform sind Händel's Clavierstücke also den vorhin besprochenen Orchesterwerken gleich; beide stellen sich dadurch dem Strome der Entwicklung ruhig zur Seite, anstatt sich von ihm zu neuen Aufgaben und Versuchen forttragen zu lassen. Daß Händel trotz der begeisterten Aufnahme dieser ersten Sammlung sich nicht beeilte, die verheißene und theilweise schon zu Papier gebrachte Fortsetzung nachfolgen zu lassen, ja daß er auf dieselbe, nachdem sie einmal bei Seite gestellt war, nie wieder zurück kam, mag sich ebenfalls aus der besprochenen Sonderstellung erklären, welche er hier seinen mitlebenden, mitschaffenden Kunstgenossen gegenüber einnahm, und derzufolge er wenig Neigung spüren mußte, auf diesem Gebiete mit ihnen Schritt haltend in die Breite der Entwicklung einzugehen, weil für ihn kein irgend namhafter Gewinn dabei zu hoffen war. Wer nach einer äußern Erklärung sucht, weßhalb die Fortsetzung nicht zu Stande kam, der wird sie leicht in der unerwartet großen und aufregenden Thätigkeit finden, welche seit 1720 alle seine Kraft in Anspruch nahm, sowie in dem baldigen Aufhören des schutzlos dastehenden und daher nicht sehr gewinnreich ausschlagenden Selbstverlages. Erwerbsüchtige Verleger sorgten indeß für eine Fortsetzung, und natürlich für eine solche, die zunächst mehr für die Käufer als für die Kunst berechnet war.

Zweite Sammlung. 1733.

Bereiten manche Sätze der Suiten, namentlich die fugirten, noch jetzt den Ausführenden große Schwierigkeiten, wie viel mehr mußte dies damals der Fall sein, wo die überwiegende Zahl der Spieler sich über den zweistimmigen Satz, hin und wieder durch vollgriffige Cadenzen unterbrochen, eigentlich nicht hinaus wagte! In demselben Geiste gehaltene, nur leichtere und deßhalb zur Einführung in die erste Sammlung geeignete Clavierstücke wurden vielfach gewünscht. Nun traf es sich, daß Händel bald nach der Herausgabe des ersten Theiles zum Abfassen eben solcher Compositionen eine natürliche Veranlassung hatte. Als Lehrer der Prinzessinnen zeichnete er nach und nach mehreres der Art auf, oder stellte es aus seinen früheren Arbeiten zusammen, Sätze, die, mit Ausschluß großer Präludien und Fugen aus den bekannten Tanzweisen der Suite, namentlich aber aus Gebinden kleiner Variationen bestehend, überaus anmuthig, melodisch und wohllautend wie auf Blumenpfaden zu einer höheren Stufe der Kunst hinleiteten. Was von diesen abschriftlich zu erlangen war, ließ Walsh durch einen seiner musikalischen Leibdiener zusammen stellen und brachte es im Jahre 1733 als zweiten Theil der Suiten (Suites de pièces pour le Clavecin, composées par G. F. Handel, second volume) zum Druck. Es geschah zu einer Zeit, wo er mit Händel in nahem geschäftlichen Verkehr stand. Nach unsern Begriffen erscheint ein Raubdruck unter solchen Umständen doch etwas zu abenteuerlich und die Thatsache würde zu bezweifeln sein, wenn sie nicht ebenso wohl durch den Druck selbst, als durch die Versicherung Händel'scher Freunde bestätigt wäre. Bernhard Granville, ein vertrauter Freund Händel's, hat auf seinem Exemplare (jetzt im Besitz von Lady Hall) bemerkt, dieses zweite Buch sei nicht von Händel selber herausgegeben, sondern voller Fehler zum Druck gebracht. Mit einem Fehler hebt gleich der erste Accord an. Versehen dieser Art habe ich in unserer Ausgabe leicht berichtigen können; aber ein völlig richtiger Text wäre nur zu gewinnen, wenn sich die wahrscheinlich seiner Zeit mit der Prinzessin Anna nach Holland gekommenen Originale oder authentische Abschriften erhalten hätten. Und vielleicht dann nicht einmal; denn es läßt sich annehmen, daß

für Händel die Fehlerhaftigkeit dieser Sammlung zum Theil in der Ordnung und Auswahl der Stücke bestand, obwohl die Freude an der reichen und schönen Musik uns schwer erkennen läßt, welche Stücke er hier bei etwaiger Herausgabe dürfte geändert oder ganz ausgeschieden haben. Vermuthlich war er namentlich darüber unwillig, daß der Raubdruck ihm die Möglichkeit nahm, den zweiten Theil durch Einfügung kunstvoller Präludien und Fugen dem ersten völlig gleich zu machen. Die Sätze sind zum Theil nicht leichter, Melodienreichthum und Mannigfaltigkeit sind ebenso groß als in der früheren Sammlung, ja der Gigue am Schlusse der sechsten Nummer (Ausgabe S. 92—96) kommt an Länge und Reichthum der Entwicklung keine der im ersten Theil enthaltenen gleich. Das Leichtere liegt in den kleinen Variationen, die hier massenhaft auftreten; sie sind so gehaltvoll, daß sie unstreitig eine besondere Zierde dieser Sammlung bilden. Unter denselben kann das köstliche gesangreiche Thema in Bdur (Nr. 1, Ausg. S. 66) mit dem harmonischen Grobschmied in die Schranken treten; und die neunte oder letzte Nummer, bestehend aus einem Thema von 8 Takten mit 62 achttaktigen Variationen (Ausg. S. 110—122), ist, wenn auch ein geringfügiger doch immerhin erstaunlicher Beweis von dem Formenreichthum und der Rhythmenfülle Händel'scher Phantasie, um so mehr, da ein melodisch wie harmonisch sehr ähnliches Thema (ebenfalls Chaconne genannt) in der zweiten Nummer (Ausg. S. 69—74) mit 21 Variationen erscheint.[39])

Der Einfachheit wegen druckte Walsh kaum ein Jahr später auch den *ersten* Theil nach, mit demselben Rechte, wie wir annehmen müssen, mit welchem der Hase in der Fabel den ihm nahe gewachsenen Kohl *seinen* Kohl nannte.

---

39) Von dieser Chaconne mit den 62 Variationen nebst Präludium erschien bei Witvogel in Amsterdam eine besondere Ausgabe, die der Verleger op. 1 zu nennen beliebte: »Prelude et Chaconne avec LXII Variations composées par M. Heudel. Opera prima. Imprimé aux dépens de Gerhard Fredrik Witvogel chez le quel on les trouve à Amsterdam.« kl. Fol. Das einzige bis jetzt zu Tage gekommene Exemplar dieser Ausgabe befand sich in Prof. Taylor's Nachlaß und wurde am 3. Dec. '63 bei Puttick & Simpson in London verkauft; obiger Titel ist dem Auctionskataloge entlehnt, die Ausgabe selber ist mir nie zu Gesichte gekommen.

Dritte Sammlung.

Der Zeitraum, in welchem die als „dritte Sammlung“ vereinten Compoſitionen entſtanden, iſt ein ſehr großer; er umfaßt vielleicht funfzig Jahre, und es iſt mir noch gelungen, das Alter der meiſten Stücke annähernd beſtimmen zu können.

Der Gröningiſche Organiſt Luſtig berichtet in einer alphabetiſch angelegten Sammlung verſchiedener Nachrichten über Muſiker der damaligen Zeit: „Hendel, unter deſſen Namen hat Witvogel 5 Clavierpiecen in Landchartenformat drucken laſſen. Hendel pflegte zu ſagen, er habe ſie in ſeiner erſten Jugend gemacht.“[40]) Der ſchon in der vorigen Anmerkung erwähnte Witvogel war Organiſt und ein rühriger Verleger zu Amſterdam, ein Originaltaugenichts und großer Trunkenbold.[41]) Er druckte nicht fünf, ſondern nur vier Stücke von Händel und zwar Ende 1732; denn am 19. Januar '33 kündigt ein Londoner Muſikhändler als in Holland ſoeben erſchienen an „Fünf Stücke für das Harpſichord, vier von Händel, das andere von Fiocco.“[42]) Luſtig's Irrthum entſtand alſo daraus, daß er meinte,

40) Kritiſche Briefe über die Tonkunſt [herausgeg. von Marpurg]. Berlin, 1762. 4. II, 467.

41) Luſtig erzählt ebendaſelbſt: „Witvogel (Ger. Frid.) iſt, nachdem er ſich durch ſeine wilde Lebensart die Waſſerſucht zugezogen, etwa im Jahr 1742 nach Acken [Aachen] gereiſet, und daſelbſt plötzlich geſtorben, da denn ſein Körper, weil er nichts weniger als ein frommer Catholik war, außerhalb der Stadt auf einem Hügel begraben worden. Er ſelbſt hat bloß herausgegeben, zwey Choralbücher von den 150 Pſalmen, ſo wie dieſelben in der lutheriſchen und hieſigen reformirten Kirchen gebräuchlich ſind. Er bildete ſich immer ein, er wäre durch eine göttliche Eingebung aufs Noten drucken laſſen gerathen. Allein ſeine Dienſtmagd wird wohl den meiſten Vortheil davon gezogen haben. Seine Beſoldung war 600 Gulden; für ein kleines Haus gab er 500 Gulden Miethe, und zum Unterweiſen ſtand ihm der Kopf nicht. Er war ſonſt ein genereuſer Mann, und wenn er im Leben blieben wäre, hätte ich alles können im Druck kriegen, was ich nur wünſchen könnte; welches mir jetzo bey Oloffen, Hummel und Jan Covens gar nicht gelingen will.“ Krit. Briefe über die Tonk. II, 476—77.

42) »This day is published neatly printed in Amsterdam.

1. Six Concertos in 7 parts . . . by de Fesch . . . op. 5.
2. » Solos . . . . » » » op. 6.
3. » Solos . . . . by Gio. de Santis of Naples.
4. » ditto by Giuseppe Tartini of Padua.

Händel habe das ganze, nur fünf Sätze enthaltende Werk componirt. Die Ausgabe von Witvogel war nicht aufzufinden, sie wurde uns entbehrlich durch die Abschriften, welche Lord Fitzwilliam von diesen Händel'schen Stücken nehmen ließ mit Hinzufügung der Nummer des Witvogel'schen Druckes. Es geht daraus hervor, daß der erste Satz der Sammlung von Fiocco war; die Stücke von Händel waren folgende:

Fantasia: Nr. 5 bei Witvogel, S. 133 der Ausg. d. Händ.-Ges. (p. 13 bei Arnold).
Capriccio: Nr. 3 bei Witvogel, S. 144 der Ausg. d. Händ.-Ges.
Preludio ed Allegro: Nr. 4 bei Witvogel, S. 148 der Ausg. d. Händ.-Ges.
Sonata: Nr. 2 bei Witvogel, S. 151 der Ausg. d. Händ.-Ges.

Dies also waren die Sätze, welche Händel „in seiner ersten Jugend" machte. Sie sind sämmtlich in einem lebhaften Zeitmaaße und von ziemlicher Länge, ausgezeichnet durch Geist, Munterkeit und das schönste Ebenmaaß in der Form. Dem humoristischen Capriccio in Fdur muß der Preis zuerkannt werden, auch in künstlerischer Hinsicht. Hatte Händel sich schon in Hamburg diese außerordentliche Klarheit und Sicherheit im Claviersatze errungen, so mußte ihm die Unreife seines Vocalsatzes nur um so mehr zum Bewußtsein kommen und dessen Durchbildung sodann seine volle Kraft in Anspruch nehmen.

Von den beiden Suiten, welche Nr. 1 und 2 unserer dritten Sammlung bilden, befinden sich die Originale im Fitzwilliam-Museum (die Gigue der ersten Suite ausgenommen), von zwei Stücken sogar die Reinschriften nebst den ersten Entwürfen. Beide Suiten sind ferner vollständig erhalten in der Abschrift des jüngern Schmidt im Buckingham-Palast, mit der Ueberschrift »Lessons Composed for

---

5. Six Solos . . by Antonio Berari.
6. » » by Roberto Valentini.
7. » » for Violoncell by B. Marcello.
8. » Sonatas . . . . by Carlo Tessarini.
9. Five Sets of Lessons for the Harpsichord, Four by G. F. Handel, the other by Joseph Hector Fiocco.
10. A choice Collection of Minuets, Marches and Polish Dances. Sold by Benj. Cooke.«

Daily Journal v. 19. Jan. '33.

the Princess Louisa.« Dem Papier und der Handschrift Händel's zufolge müßten diese Stücke um 1736 entstanden sein, und genau in dieselbe Zeit weist uns Schmidt's Bemerkung, denn Prinzessin Luise, 1724 geboren, war etwa in ihrem zwölften bis dreizehnten Jahre soeben reif für diese verhältnißmäßig einfachen, kurzen Sätze.

Die ersten Takte des Capriccio in Gmoll (Ausg. S. 131) erscheinen im Alexanderfest zu Anfang des zweiten Theiles als Begleitung zu den Worten »Now strike the golden lyre again«: das Stück ist jedenfalls nicht nach der Ode d. h. nicht nach 1736 geschrieben, höchst wahrscheinlich aber nur kurze Zeit vorher. Auch von diesem besitzt das Fitzwilliam-Museum das Original.

Die Sonate in Cdur (Ausg. S. 154) führt uns hinsichtlich ihrer Entstehung in eine bedeutend spätere Zeit. Sie ist vorhanden in einem ersten Entwurfe (im Fitzw. Museum) und in einer ebenfalls von Händel gefertigten Reinschrift (im Buckingham-Palast), welche beide erst um oder kurz vor 1750 geschrieben sind. Die Reinschrift trägt eine Bemerkung von der Hand des älteren Schmidt: »by Mr. Handel. | the originall & His own Handwriting.« Sicherlich schrieb Vater Schmidt dies erst nach Händel's Tode, vielleicht als er den Bogen einem Freunde zum Geschenk machen wollte. Die Sonate geht im Basse nicht über die Tiefe der gewöhnlichen Violine hinaus, auch ist der Baß durchgehends im Violinschlüssel aufgezeichnet, wodurch das Ganze als Clavierstück ein etwas fremdartiges Ansehen gewinnt und auf ein Instrument von zwei Manualen berechnet scheint. Da eine Ueberschrift fehlt, bleibt die eigentliche Bestimmung der Composition ungewiß. Wichtiger ist uns zu sehen, daß diese Composition, die zu Händel's letzten Instrumentalsätzen gehört, keine irgend erheblichen Fortschritte gegen seine 30—40 Jahre älteren Arbeiten aufweist; denn der Sonatenform und ihrer Art der Melodiebildung im ersten Satze scheint er sich mehr gewohnheitsmäßig angeschlossen zu haben, bringt aber gerade ihrem wichtigsten Stücke, dem Finale, gegenüber den bei ihm als Schlußstück so beliebten Tanzsatz zur Geltung, zeigt hier also mehr Stillstand der Bildung und spröde Zurückhaltung von der neuen Richtung, als lebendiges Eingehen in dieselbe. Ganz anders war es auf diesem Gebiete bei Bach.

In derselben Aufzeichnung, also wohl zu einem ähnlichen Zwecke geschrieben, begegnen wir einem Satze mit folgendem Anfange:

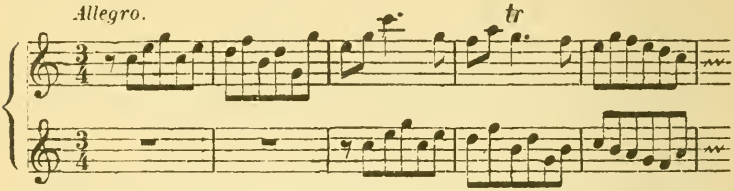

von welchem indeß nur die ersten 41 Takte erhalten sind (im Fitzwill. Museum), der Ueberschrift zufolge entstanden am „25. August 1738.“ [43]

Vierte Sammlung. 1735.

Gleichsam als einen Nachtrag zu dem zweiten Theile der Clavierstücke gab Walsh, unstreitig mit Händel's Bewilligung, im Jahre 1735 sechs Fugen heraus, die er als »troisième ouvrage« bezeichnete, so daß nun zwei seiner Instrumentalwerke die Bezeichnung op. 3 führen, nämlich außer diesen Fugen auch noch die ein Jahr zuvor er-

43) Auf die »Lessons for the Harpsichord« welche bald nach Händel's Tode, aus Melodien seiner Werke zusammen gestoppelt, bei Walsh erschienen (ich sah davon ein Heft bezeichnet als »4th Book« und kindisch trivial arrangirt), können wir uns hier ebenso wenig einlassen, als auf die schon oben erwähnten vielfachen Uebertragungen seiner Gesänge auf Clavier, Flöte und Streichinstrumente oder Orchester.

Außer den aufgeführten erschienen noch einige andere Stücke für Clavier im Druck. Folgende sind mir davon bekannt geworden. 1) »VI Fugues faciles pour l'Orgue ou Piano composées par le celébre G. F. Haendel. Vienne, chez A. Diabelli et Comp. Graben N°. 1133. N°. 368. Pr. 54 x. C. M.« (11 Seiten obl. Folio.) Diese Fugen, ohne Zweifel von Händel, und zwar in seiner Jugend, componirt, stehen in C-, E-, A-, D-, F- und C-dur; eine neue Ausg. erscheint jetzt von Em. Krause. 2) eine Fuge in Rimbault's »Pianoforte« (1860), angeblich nach einem Manuscript von J. Chr. Schmidt. 3) eine Partite oder Suite in Adur, Leipzig B. Senff, von M. de Fontaine nach einer in seinem Besitz befindlichen Handschrift herausgegeben, angeblich ebenfalls von J. Chr. Schmidt, und zwar A° 1720, geschrieben. Diese Handschrift stammt aus Nägeli's Nachlaß (in welchem sich noch 12 kleine Fantasien befinden, die ebenfalls, und wahrscheinlich mit Recht, Händel zugeschrieben sind); bevor Hr. M. de Fontaine dieselbe erwarb, sah ich sie auf einer Londoner Auction (am 23. Juni '60) und fand, daß sie weder von J. Chr. Schmidt geschrieben, noch mit einem Datum versehen ist.

schienenen Oboenconcerte (s. S. 153). Ebenfalls um 1720 in Cannons entstanden, Nr. 2 in Gdur (Ausg. S. 163) etwa schon in der ersten englischen Zeit, verbreiteten sie sich bald abschriftlich auch nach Deutschland, denn Mattheson führt schon 1721 in der bald folgenden Stelle der Critica Musica die Fuge Nr. 4 ausdrücklich als eine „von seinen neuesten Fugen" an. Händel's Fugen, von jeher den Meisterwerken dieses Faches beigezählt, sind ebenso bemerkenswerth durch ihre geistvolle und eigenthümliche Behandlung, als durch ihren künstlerischen Werth. Gewöhnlich die Form der Doppelfuge beobachtend und an die gediegenen Arbeiten braver deutscher Fugenmeister, namentlich Joh. Krieger's und Kuhnau's, anscheinend einfach anschließend, gestaltet sich doch etwas ganz anderes, wie schon Mattheson sehr richtig erkannt hat. Mattheson's Paragraphen im Vollkommenen Capellmeister, die von Händel's Doppelfugen handeln, gehören zu den geistreichsten und schönsten Stellen des großen Werkes. Er sagt zunächst: „Zu Mustern dieser Arbeit der Doppel-Fugen, mit mehr als einem Haupt-Satze, und zwar, was erstlich die Ausführung mit zweien Subjectis anlanget, will ich von gedruckten Sachen die Kuhnauischen und Händelischen Werke auf alle Weise angepriesen haben." Und nachdem er sodann Meister Kuhnau ausführlich durchgenommen hat, fährt er fort:

„§. 58. Ein paar Proben aus Händels Werke, oder Suites pour le Clavecin, die Ao. 1720 zu London gar sauber in Kupfer gestochen herausgekommen sind, dürfften hier nicht undienlich seyn, indem doch ein gantz andrer Geist daraus hervorleuchtet, und zwar ein solcher, der alle Auswege der Harmonie dergestalt kennet und besitzet, daß er nur damit zu schertzen oder zu spielen scheinet, wenns andern arbeitsam vorkömmt. Er macht sich so verbindlich nicht mit seinen Sätzen und Gegensätzen, als Kuhnau; sondern springet ab und zu. Indessen führet er das Hauptthema galant ein, und bringt es sehr offt an solchen Stellen an, da es keiner vermuthet noch suchet.

„§. 59. a 2 Soggetti, di Händel, p. 14. [Ausg. S. 9.]

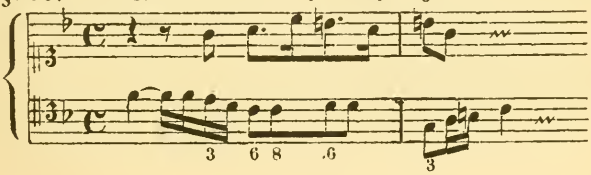

Wer sollte wol denken, daß in diesen wenig Noten, als einem dicken kurtzen Gold-Drat, ein Faden verborgen wäre, der sich hundertmahl so lang ziehen läßt?

„§. 60. So kurtz die Sätze sind, so lang und wol hat sie doch der berühmte und geschickte Verfasser ausgeführet. Wir finden darin alles, was zu einer Doppelfuge mit zween Subjecten erfordert wird. Erstlich: die Länge, und noch dazu eine verschiedene, ist die bequemste, so man wehlen kan, nehmlich von anderthalb Tacten. Zum andern, so ist der Umfang zwar in dem einen Satz bis auf die Septime gerathen; im andern aber macht er nur eine Qvart aus.

„§. 61. Drittens ist das Leben, oder die Lebhafftigkeit so groß, daß die Noten gleichsam mit einander sprechen und schwatzen. Viertens thun die unisoni continuati, welche der Gleichförmigkeit des punctirten Satzes entgegen stehen, den rechten Abwechselungs-Dienst, der so angenehm als nothwendig ist. Fünfftens ist die Gegenbewegung auf das genaueste in Acht genommen, worauf alles ankömmt.

„§. 62. Sechstens erscheinen die Gänge, Läuffe und Sprünge just eins ums andre; auch fehlet es an einer Bindung nicht, die zum Eintritt Anlaß giebt. Siebendens wechseln die Intervalle fein ab, nehmlich so: 3, 6, 8, 6, 3. Zum achten ist der Noten Geltung, oder der rhythmus in den Klängen, durch die Puncte sehr natürlich und nett ausgedrückt. Wozu neuntens noch kömmt, die Vermeidung der Schlusse, und zehntens der hie und da veranlaßte, unvermuthete Eintritt dieses oder jenes Thematis.

„§. 63. Eine neue Art, da zwar erst mit einem Subjecto angefangen, dasselbige aber alsobald, als ob es nicht gefiele, verlassen wird; dahingegen zwei andre eingeführet werden, die in der Verwechselung Stand halten, gibt uns folgendes Exempel an die Hand:

a 2 Soggetti, di Händel, p. 63. [Ausg. S. 40.]

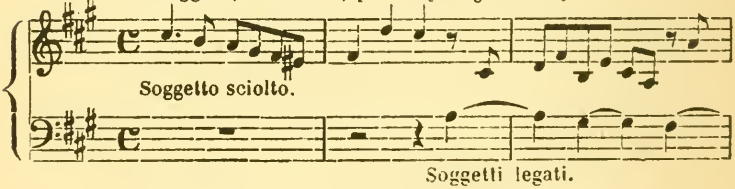

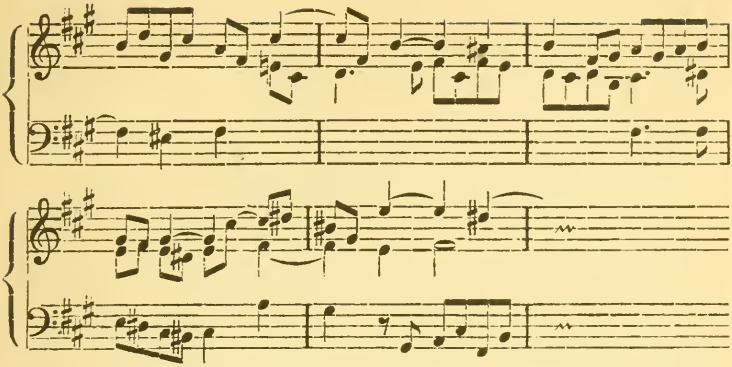

„§. 64. Es bleibt aber nicht dabei, sondern das verlassenscheinende Thema wird wiederum [Takt 6] hervorgesucht, und zum Zwischenspiel, als eine einfache Fuge behandelt; in der That aber, dem ungeachtet, mit der doppelten fortgefahren: welches gewiß sehr artig herauskömmt.“[44]) Dennoch hat der Verfasser der neuesten Fugenlehre, Professor Lobe, sich eben diese Fuge erkoren, um uns die Schärfe seiner Beurtheilung zu zeigen. Er hat aber nicht bedacht, daß Händel voll ist von Zügen, die für überweise Schulmeister Selbstschüsse und Fußangeln sind.[45]) Mattheson führt noch ein anderes Thema an, welches in künstlerischer Freiheit mit Glück über eine Fugenregel hinaus schreitet. Er bringt gegen das Verbot, die Quarte bei zwei Stimmen frei anzuwenden, zuerst ein eignes Beispiel vor, und sagt dann: „Doch wir wollen unserm eignen Machwerk nicht trauen, sondern den weltberühmten Händel anführen, der gewiß, mit Ehren, in der Contrapunct-Schulen erster Classe sitzen kann, und wider dessen besondere Geschicklichkeit, in diesem Stücke fürnehmlich, niemand hoffentlich das geringste einzuwenden haben wird. Derselbe hat, in einer von seinen neuesten Fugen, folgenden schönen Satz

44) Vollkommn. Capellmeister S. 439—40. Nur die ersten viertehalb Takte sind von Mattheson in Noten angeführt: ich habe das folgende hinzugesetzt, um die Beantwortung des Anfanges erkennen zu lassen.

45) „Seine Fugen sind freier behandelt, als die irgend eines anderen großen Meisters.“ A. v. Dommer, Musikalisches Lexicon (Heidelberg, 1864) Art. „Fuge“, S. 333.

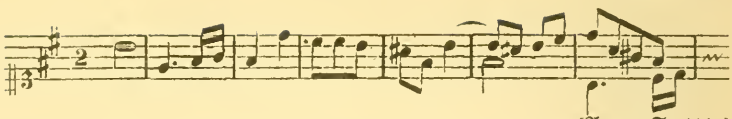

[Ausg. S. 168.]

Hier ist die Quarta nicht als cambiata, auch nicht als eine durchgehende Note eingeführet; sondern als eine Ligatur, mit zwo Stimmen, also bloß hingesetzet. Wo bleiben denn die ohnmächtigen Contrapunct-Regeln, die mir solches verbieten?"[46] Namentlich merkwürdig ist diese einfache Fuge in Hmoll wegen ihres Anfanges, denn die beiden ersten Takte lassen die Tonart unentschieden und verstoßen damit gegen ein bekanntes Gesetz, aber eben aus solcher Abweichung ist die melodische Schönheit des Themas entsprungen. Auch hierüber hat Mattheson sich erklärt: „Ungeachtet aber des erwehnten Zweifels wegen der Ton-Art, welcher bey erster Anhörung dieses Thematis erreget wird, ja, ungeachtet der Satz im Endigungs-Ton anhebet und schließt; gibt er doch sonderbare Gelegenheit zur glücklichen Ausführung, und hat ihn Händel auf eine unverbesserliche Weise durchgearbeitet. So gewiß ist es, daß keine Regel ohne Ausnahme bleiben kan."[47] Das besprochene Beispiel lehrt deutlich, wie sehr Händel die Melodie über die erlernte Fugenregel setzte und durch Abweichung vom Gewöhnlichen zu verschönern wußte. Bedeutungsvollen Melodien begegnen wir hier überall; als eine solche führt Mattheson auch noch die der Fmoll-Fuge im ersten Theile der Suiten

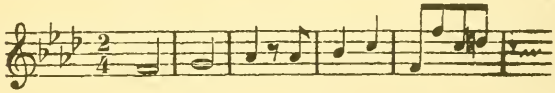

[Ausg. S. 55.]

namentlich an, indem er bemerkt: „Alle oberzehlte zehn gute Eigenschafften sind hier wiederum anzutreffen, und noch die elffte dazu, nehmlich die edle Einfalt und Ernsthafftigkeit des ersten Hauptsatzes, welche durch die zwischentretende kleine Pause klüglich unterbrochen wird." Und die Sangbarkeit dieser Fugenmelodien ist so groß, daß Händel sie zu Vocalsätzen ausprägen konnte, wovon zwei Chöre im ersten Theile des Israel lehrreiche Beispiele sind.

---

46) Critica Musica I, 45.

47) Vollk. Capellmeister S. 369—70.

Aus der ersten Nummer dieser Sammlung, der Doppelfuge in Gmoll

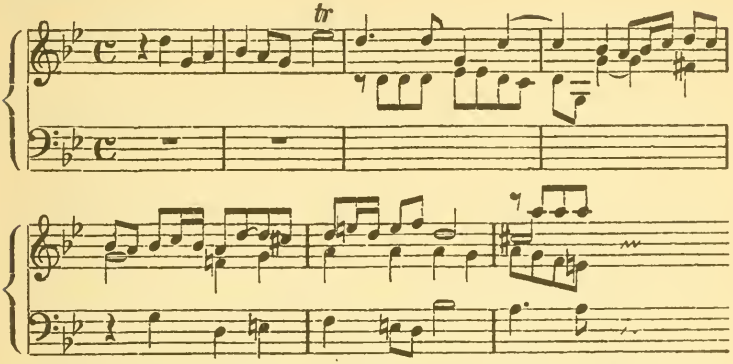

bildete er den Chor „Er schlug alle Erstgeburt Aegypten's" (S. 70):

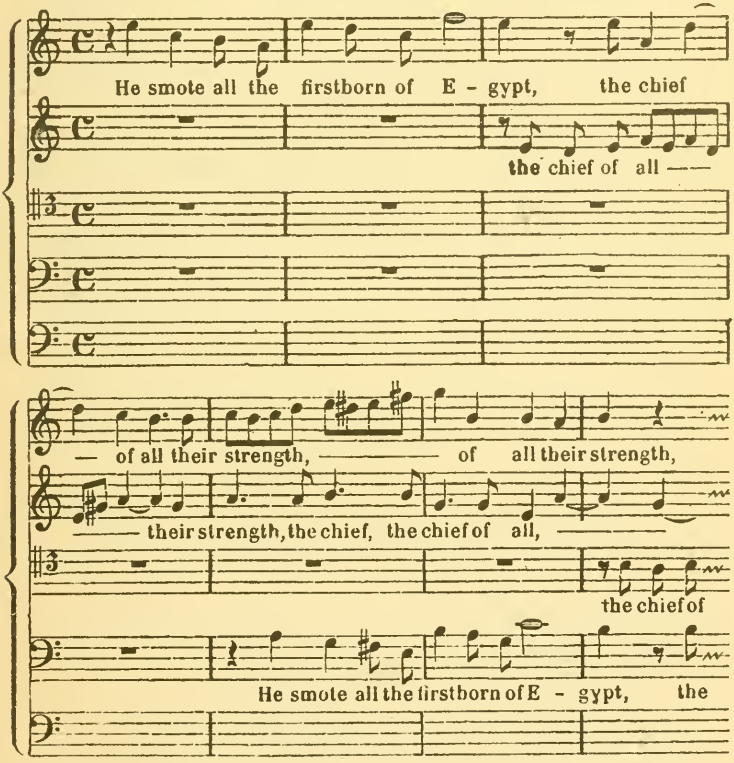

Die Fuge hat 70 Takte, der Chor 66, mit dem Nachspiele 72, ist in den Hauptgedanken vocalmäßiger ausgebildet und also auch im Ganzen etwas verkürzt. Wie sehr der Contrapunkt hier zusammen gedrängt, dort lichter und gegensätzlicher gestaltet ist, wird erst bei einer genauen Vergleichung beider Sätze recht ersichtlich. Die ersten acht Takte verlaufen wesentlich gleich, soweit es die veränderten Motive und Tonlagen zulassen. Die Fuge zeigt im neunten und zehnten Takt einen fließenden Zwischensatz, im Chor aber das verkürzte, zuerst von zwei Stimmen in Decimen, sodann von zwei anderen Stimmen in Serten gesungene Gegenthema

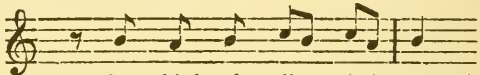

wodurch der Chor nicht nur sangbarer, sondern bei aller Einfachheit und Durchsichtigkeit auch kunstvoller geworden ist als die Fuge, weil er das Grundthema zu reicherer Entfaltung bringt. Der Eintritt des Hauptsatzes erfolgt sodann im Chore (Takt 11) einen halben Takt früher, was aber durch den um ebenso viel verspäteten Eintritt des Gegensatzes (Takt 15) wieder ausgeglichen wird; doch ist der Tongang des Chores anders und ruhiger, der Zusammenklang massenhafter. Bis hier haben Fuge und Chor wesentlich zusammen gehalten, mit Takt 15 beginnt eine längere Abweichung, in welcher der Chor wieder eine größere Kunst und Mannigfaltigkeit voraus hat, auch erst T. 28 mit T. 25 der Fuge zusammen trifft, aber durch das Beharren bei den Grundgedanken sich hier sogleich wieder von derselben unterscheidet. Auf's neue begegnet Takt 34 des Chores Takt 30 der Fuge zu einem gleichmäßig kunstvollen Gange durch mehrere Takte, worauf die Fuge (T. 34) mit dem Hauptthema in die entfernte Tonart Fmoll ausweicht, der Chor aber (T. 40) einem Ruhepunkte auf der Dominante der Tonart zueilt und hierauf die beiden Subjecte fünf Takte lang in Engführungen vorbringt, welche wieder auf der Dominante ihren Abschluß finden. Hier, Takt 45—53, wird sodann die Fugenarbeit des Chores durch einen einfach harmonischen, stoßweise ♩𝄽♩𝄽 vorgetragenen Gang unterbrochen, welcher ebenfalls auf der Dominante endigt; hart und nachdrücklich verkündet er, wie Gott die Häupter der Macht Aegypten's schlug, und erweckt zugleich

das Verlangen nach dem Hauptthema und dem ganzen Fugengewebe, so daß dieses nunmehr (T. 53—62) in noch kunstvolleren Engführungen wiederholt werden kann, bis es Takt 62 seinen Abschluß findet. Was dann noch darauf folgt, ist das choralartig langsam und feierlich wiederholte, fast einfach harmonisch begleitete Hauptthema, welches, alle Worte dieses Chores noch einmal zusammen fassend, hiermit das würdigste Ende erreicht.

Wie ganz anders die Orgel- und Clavierfuge! Durch reichen Tonwechsel und angenehme Bindungen schreitet sie in mannigfach kunstvoller Gestaltung zum Ziele hin, aber ohne die in dem Chore statt findende Unterbrechung des contrapunktischen Gewebes, und sie bildet zwar ebenfalls aus dem höchst klar und wirkungsvoll entfalteten Hauptthema ihren Schluß, aber nur so wie es sich für eine echte Meisterfuge ziemt, nämlich in gedrängter Vereinigung und kunstvoller Verbindung der beiden Hauptgedanken. Wäre es Händel nur um Contrapunktskünste zu thun gewesen, so würde er auf keinen Fall unterlassen haben, diesen Trumpf auch in dem Chore auszuspielen; auch hätte der Contrapunkt seiner Chöre dann wohl mehr Gnade gefunden vor jenen weisen Männern von Gotham, die sich zu Lehrern unserer musikalischen Jugend aufwerfen und selber noch die ersten Grundbegriffe einer Vocalfuge zu lernen haben. Wo es sinnvoll und sangbar ist, bringt er die Nachahmungen im Chore gern dichter zusammen, als in einer für Tasteninstrumente gesetzten Fuge, weil in der Breite des Chores mehr Melodien neben einander Platz haben und zu Gehör gebracht werden können, als auf einem einzigen Instrumente von gleicher Klangfarbe; in dieser Hinsicht kann also eine Singfuge mehr Künste enthalten als eine Clavierfuge. Aber aus demselben Grunde, um Wort und Vocalmacht vollauf zur Geltung zu bringen oder, dem Hörer gegenüber, um die Sänger nicht nur als eine Anzahl von Einzelpersönlichkeiten sondern auch als eine große Gesammtpersönlichkeit erscheinen zu lassen, bricht am geeigneten Orte der einfach harmonische Vollklang durch; und dieser ist bei Händel nicht nur überall, wo er zur Anwendung kommt, vollkommen berechtigt, sondern in einem höheren Sinne oft ebenso kunstvoll gestaltet, wie der verfeinertste Contrapunkt. Ein solcher Fall liegt hier vor, denn der vorhin bemerkte harmonische Zwischensatz kurz vor dem

Schlusse ist seinem Wesen nach nichts anderes, als ein Durchbruch des strengen und rhythmisch heftigen Grundbasses in der Singstimme, ein allgemeines Umsichgreifen dieser Stimmung, vor welcher das Hauptmotiv plötzlich ganz verstummt und das zweite Motiv sich theilweis in die obere Begleitung flüchtet: und man muß gestehen, daß der Chor erst durch den also hergestellten innerlichen Zusammenhang zwischen dem Basse und dem Gesange ein einheitliches Charakterbild geworden ist, erst hiermit eine feste abgerundete Gestalt gewonnen hat. Dieser letzte große Zug der Meisterhand war nöthig, um aus dem Chore etwas ganz neues entstehen zu lassen, etwas anderes als seine contrapunktische Unterlage, die schöne Instrumentalfuge, enthielt oder ahnen ließ.

Viel einfacher ist das Verhältniß der originellen Fuge Nr. 5:

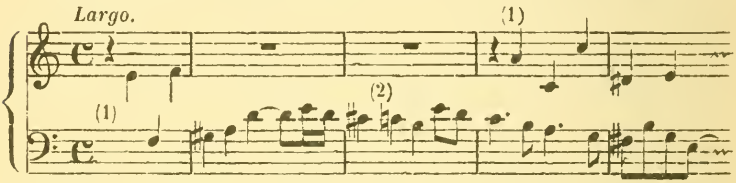

zu dem andern Chore in Israel „Mit Ekel erfüllte der Trank nun: des Stromes Gewässer ward zu Blut" (S. 64):

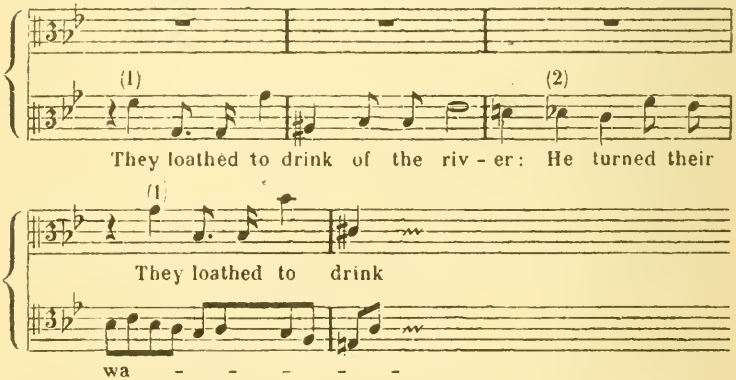

Beide bleiben bis Takt 15 wesentlich zusammen, eine große Kürzung des Chores verursacht sodann ein weites Auseinandergehen, bei welchem Takt 22 des Chores erst dem Takt 46 der Fuge einigermaßen

wieder begegnet; von hier bis zum Schluſſe gehen ſie einander zur Seite, doch mit größter Freiheit. Die Fuge iſt 73 Takte lang und läßt das Hauptthema (1) ſiebzehn mal hören. Der Chor bringt es in ſeinen 42 Takten nur ſieben mal vor, hält ſich dagegen mit Recht an das Nebenthema (2) welches hier für den Ausdruck beſonders ergiebig war und vielfach verwandt, verſetzt und erweitert werden konnte; je ſeltener der Hauptgedanke dazwiſchen tritt, einen deſto größeren Nachdruck verleiht er dem Ganzen, wie beſonders aus ſeinem letzten Auftreten im Baſſe (Takt 33) zu erſehen iſt. Auch dieſer Chor, obwohl dem vorigen an Reichthum, Kunſt und Originalität nachſtehend, iſt ſeiner Vorlage gegenüber durchaus ſelbſtändig, und beide Bildungen nach einer ſchon vorhandenen Muſik ſind wahrhaft goldne Muſter, die in allen Lehrbüchern für Vocalfugen obenan ſtehen ſollten. An ſolchen Lehrbüchern für dieſes Fach mangelt es im Deutſchen freilich noch ſo ſehr, daß bisher unter uns kaum die Ahnung, viel weniger ein volles Verſtändniß von der Grundverſchiedenheit des Baues der Inſtrumental- und der Vocalfugen geweckt worden iſt.

Wie Bach der einfachen, ſo bedient Händel ſich mit Vorliebe der Doppelfuge. Aber auch wo ſie beide in Doppelfugen arbeiten, iſt eine merkliche Verſchiedenheit zu erkennen. Ueber ihre Behandlung derſelben bei Einführung des Gegenſatzes ſagt Marpurg im trocknen Lehrtone: „Man brauchet nicht ſo lange zu warten, bis die anhebende Stimme ihr Thema durchgeführt hat; ſondern man kann den Satz ſchon vorher eintreten laſſen. So ſind die meiſten Händeliſchen Doppelfugen beſchaffen.“ Eine andere Art, fährt er fort, iſt dieſe: ‚Wenn die anhebende Stimme ihr Thema vollendet hat: ſo läßt man ſie, ſobald die folgende Stimme daſſelbe wiederhohlet, und zwar insgemein nach einer kleinen Pauſe, damit der Unterſchied der Sätze deſto merklicher ſey, ein neues dagegen ergreiffen. Nach dieſer Art findet man viele Doppelfugen vom Herrn Kuhnau und auch dem Herrn Capellmeiſter Bach geſetzt.“[48] Auf eine weitere Vergleichung Händel's mit Bach und andern Fugenmeiſtern jener Zeit dürfen wir uns hier nicht einlaſſen, weil das inſtrumentale Fugenweſen nach

48 Marpurg, Abhandlung von der Fuge. (Berlin, 1753—54. 2 Bde. 4.) I, 133.

seiner ganzen Breite besprochen werden müßte, um namentlich Bach gerecht zu werden; es genüge daher die Anführung des Hauptergebnisses, welches dieses ist, daß die Fuge für Händel, sofern er sie instrumental verwandte, das wirksamste Mittel der Stegreifcomposition war, und ihm im übrigen diente Material für den Vocalsatz künstlerisch zuzubereiten, daß Bach hingegen mit Hülfe der Fugenkunst vollständig und erschöpfend das ganze Gebiet der Instrumentalcomposition auf seine strengste Form zurück führte, dadurch der Durchgangs- und Knotenpunkt der Instrumentalmusik wurde, von welchem die fernere Entwicklung derselben größtentheils ihren Ausgang nahm.

Das Stegreifspiel, welches wir vorhin (S. 191) als den Charakter des Händel'schen Claviersatzes bezeichneten, dehnt sich also auch auf seine Fugen aus und ist in der Form derselben wahrnehmbar, eben in dem häufigen Gebrauche der Doppelfuge und dem Zusammendrängen von Satz und Gegensatz, auch hie und da in den längeren Zwischengängen. Namentlich aber gehört dahin die Einführung der Hauptgedanken „wo man sie gar nicht vermuthet", wie Mattheson versichert; in diesen Eintritten, welche den Hörer überraschen und zur Aufmerksamkeit anfeuern, ist eine Hauptwirkung der Händel'schen Fugen gelegen, und das leitet uns wieder auf das Vorwalten der Phantasie, deren eigentliches Wesen in dem Unwillkürlichen, dem Unberechenbaren liegt, selbst da wo sie sich im Gewande der strengen Fugenform ausspricht. Die Fugenentwürfe, welche sich in Händel's Handschrift erhalten haben, sind geschrieben wie man einen Brief schreibt, ein deutliches Bild des lebhaften Springquells seiner Phantasie; wie gründlich, wie unübertrefflich kunstvoll dennoch die Sätze ausgearbeitet sind, wird jede eingehende Untersuchung lehren.

Trägt nun Händel's Kunst im Clavier- und Orgelspielen wie im Setzen für diese Instrumente ganz eigentlich den Charakter eines unwillkürlichen freien Ergusses, hat sie hierin ihren Mittelpunkt, war auf eine derartige lebendige und unmittelbare Wirkung seine ganze Kraft gerichtet: so läßt sich erwarten, daß ihm bei seiner feurig vorschreitenden Natur und Ideenfülle in dieser Hinsicht das Außerordentlichste möglich war. Es wird uns denn auch ausdrücklich versichert, er habe hierin nicht seines Gleichen gehabt, und zwar bezeugt solches der einzige Zeitgenosse welcher wenigstens in diesem Fache sachkundig

und völlig unparteilich war, Mattheſon. Die Vorzüge der Fuge vor dem Canon erörternd, ſagt er: „Ich habe es mit beyden verſucht, und finde die Doppelfugen viel ſchätzbarer, als die Canones: zumahl da ſie auch gröſſern Nutzen, hauptſächlich in der Inſtrumental-Muſic haben, und nicht nur den Zuhörer ergetzen, ſondern auch den Componiſten und Spieler warm halten können. Von alten braven Maitres wüſte ich keinen, der den Herrn Capellmeiſter Johann Krieger in Zittau darinn überginge. Und unter den jüngern iſt mir noch niemand vorkommen, der eine ſolche Fertigkeit darinn hätte, als der Herr Capellmeiſter Händel: nicht nur im Setzen; ſondern ſo gar im extemporiſiren, wie ich ſolches hundertmahl, mit gröſſeſter Verwunderung, angehöret habe.“[49]) Einige Nebenumſtände verleihen Mattheſon's Worten erſt das eigentliche Gewicht. Händel's Fugen-ertempore kann er ſeit deſſen Abreiſe von Hamburg, alſo ſeit dem Jahre 1706, nicht wieder gehört haben, mithin hatte Händel ſich den beſchriebenen Grad von Kunſtfertigkeit ſchon in ſo jungen Jahren angeeignet: eine Thatſache, auf welche uns auch die Betrachtung ſeines normalen, von Stufe zu Stufe aufſteigenden Bildungsganges

49) Critica Musica I, 326. — Seine Verwandtſchaft mit Johann Krieger in dieſem Punkte hat Händel ſelber bezeugt. Unter den wenigen deutſchen Muſikalien, welche Händel mit nach England nahm, befand ſich Krieger's „Anmuthige Clavier-Uebung“ (Nürnberg, 1699), die er ſpäter ſeinem Freunde Bernard Granville ſchenkte und als ein Theil von deſſen Sammlung ſich im Beſitz von Lady Hall (jetzt Lady Llanover) befindet; der im I. Bande S. 217 Anmerk. erwähnte öffentliche Verkauf dieſer Werke hat zwar ſtatt gefunden, aber da die Forderung von £ 200 nicht erreicht wurde, hat die Familie dieſelben wieder an ſich genommen. Für elende £ 200 alſo wäre einem adligen Hauſe, deſſen Reichthum nach Hunderttauſenden zählt, der ſchönſte Kunſtbeſitz und das beſte Zeugniß der hohen Bildung ſeiner Verfahren feil! Dies iſt nur eins der vielen Zeugniſſe von der Verkommenheit des engliſchen Adels. Bernard Granville hat über das Buch die Bemerkung aufgezeichnet, Krieger ſei einer der berühmteſten deutſchen Orgelſpieler, nach deſſen Weiſe und Arbeiten Händel zu einem guten Theile ſich gebildet und deſſen Stücke er zur Uebung ſehr empfohlen habe, nur müſſe man mit dem Clavichord und nicht mit ſo ſchweren Inſtrumenten wie Orgel und Harpſichord beginnen — »The printed book is by one of the celebrated Organ players of Germany; Mr. Handel in his youth formed himself a good deal on his plan, and said that Krieger was one of the best writers of his time for the Organ, and, to form a good player, but the Clavichord must be made use of by a beginner, instead of Organ or Harpsichord.«

führt, denn erst dann wandte er sich nach Italien als er alles gelernt und überflügelt hatte was im Vaterlande zu lernen und zu überflügeln war, und das fugirte Clavier und Orgelspiel war nebst dem Generalbasse auf dem protestantischen Boden seiner deutschen Heimath damals schon freier und vollkommner gediehen, als drüben im musikalischen Italien. Noch merkwürdiger ist aber, daß Mattheson obige Worte nieder schrieb ein Jahr nachdem er Bach in seiner vollen Reife und Stärke gehört hatte. Die betreffende Stelle ist anfangs 1723, frühestens Ende 1722 geschrieben; im Jahre vorher, 1721, war Bach in Hamburg und bewarb sich um den Organistendienst zu St. Catharinen, bei welcher Gelegenheit er sich auf allen namhaften Orgeln der Stadt hören ließ, die Bewunderung aller Kenner erregte, den bekannten ehrenvollen Ausspruch des hundertjährigen Reinken davon trug, aber wegen elender Käuflichkeit der Kirchenvorsteher des begehrten Dienstes verlustig ging. Mattheson war unter den Zuhörern; nur durch seinen Bericht (im Musikal. Patrioten S. 316) ist das schimpfliche Verfahren bei der Besetzung dieses Organistendienstes bekannt geworden; seit jener Zeit hegte er eine aufrichtige Bewunderung für Bach's Fugen- und Orgelkunst und strich sie passenden Ortes in seinen Schriften heraus; Parteinahme blendete ihn nicht, wo es sich um Bach oder Händel handelte; daß er hinreichend sachkundig war, zeigen seine Lehrbücher und seine beiden Sammlungen von Fugen, welche er 1735 und '37 als „klingende Fingersprache" herausgab. Dennoch hat er hier Bach nicht an Händel's Seite, viel weniger über ihn gestellt. Hätte er Bach etwa um 1705, also in seiner Jugend, Händel dagegen um 1721 d. h. in völliger männlicher Reife gehört, so könnte man einwenden (und ich würde diesen Einwand gelten lassen), daß der Abstand der Jahre und des Alters einen Vergleich billiger Weise nicht zulasse; die Sache liegt aber anders, nämlich anscheinend ungünstig nicht für Bach sondern für Händel. Den Worten Mattheson's vollen Glauben schenkend, auch aus inneren Gründen, bin ich doch aus eben solchen Gründen überzeugt, daß Bach in der Fertigkeit des Pedals, in der allseitigen Behandlung der Orgel, in der kunstvollen Variation über den Cantus firmus, in der Durchführung eines gegebenen Fugenthemas im fünf- und sechsstimmigen Satze, in der Sauberkeit eines

rein orgelmäßigen Spiels, und überhaupt in allem, das freie Extempore ausgenommen, Händel überlegen war und insofern der größte Orgelspieler bleibt; weil aber jeder von ihnen etwas besaß, was der andere nicht völlig erreichte, stehen sie wieder als ebenbürtig da. Mattheson hat sich auch hierüber unübertrefflich ausgedrückt. Die besten Organisten seiner Zeit aufzählend, beginnt er: „Insbesondere gehet wol Händeln so leicht keiner im Orgelspielen über; es müste Bach in Leipzig sein: Darum auch diese beyde, ausser der Alphabetischen Ordnung, oben an stehen sollen. Ich habe sie in ihrer Stärcke gehöret.“[50] Alles das, was wir soeben als das Unterscheidende in Händel's und Bach's Orgelkunst angeführt haben, aus eigner Anschauung kennend, mußte er die Neigung verspüren, Bach in kunstvoller Behandlung dieses Instrumentes den Preis zuzuerkennen: aber die Erinnerung an die große Gewalt, mit welcher Händel's wie aus dem Nichts hervor gerufenes Doppelfugenspiel ihn ergriff, machte ihn wieder bedenklich, und so ließ er sie denn als Gleiche neben einander und über allen Andern stehen. Eine geschichtliche Wahrheit ist in diesem Urtheil ausgesprochen und die Grenze bezeichnet, welche hier in der Abschätzung der beiden großen Männer als Orgelspieler von Unparteiischen eingehalten werden muß.

Die Kunst der Stegreifcomposition, nicht mit der Feder sondern mit Händen und Füßen, konnte nur so hoch gedeihen in einer Zeit, wo dieselbe einen unerläßlichen Theil der Kunstübung bildete. Ihre unterste Stufe war das vierstimmige Spiel auf Grund eines gegebenen Basses, und hierin durfte Kuhnau's Ausspruche zufolge „kein Organist ohne Schande stolpern“; ihre höchste die kunstvolle freie

50) Vollk. Capellmeister S. 479. Mizler, ein Freund Bach's, umschreibt diese Worte bei der Besprechung des „Capellmeisters“ also: „Die zwei größten [Orgelspieler] in der Welt sind ohne allen Streit Händel in Engelland und Bach in Leipzig.“ Musikal. Bibliothek, 1745. III, 531. Schon früher hatte er, das Clavierspiel dieser Männer anlangend, gefragt: „Wo können andere Nationen solche Clavieristen aufweisen als Händeln und unsern Bach allhier.“ Mus. Bibl., 1738. I. 3, 9. Ein Sohn Bach's, Joh. Christian der sogen. Londoner Bach, faßte Mattheson's Worte dagegen als eine Bevorzugung seines Vaters auf, denn auf seine Aussage hin schreibt Hawkins »Mattheson says that on this instrument he [J. S. Bach] was even superior to Handel.« History V, 255.

Begleitung und Leitung des Gesanges und das um-die-Wette-spielen mit ihm aus freier Erfindung. In dieser Kunst des Generalbasses war Händel vollkommen, als er aus Halle ging; wir dürfen annehmen, daß sein Lehrmeister Zachau, aller Mängel in der höheren Composition unbeschadet, den Generalbaß aus dem Grunde verstand und auf die trefflichste Weise zu lehren wußte. Schon in Berlin als Knabe leistete Händel hierin außerordentliches (I, 53), und später wird er uns immer als derjenige beschrieben, dem auch die schwierigst auszuführenden Stücke keine Verlegenheiten bereiteten. „Glaubet mir, ihr Meister von grosser Suffisance", ruft Mattheson aus, „so viel eurer mir bekannt sind, einen einzigen ausgenommen, man kan euch einen Bass vorlegen, der gar nicht bunt seyn soll; er soll ganz langsam gehen; aus halben Schlägen, Vierteln und Achteln bestehen; dabei auch accuratissimè bezeichnet seyn; und wenn ihr sine haesitatione, die 5 ersten, ja die 2 ersten Noten recht treffet, so will ich euch loben. Gelt! solche Avanturen können unsern Stolz ein wenig moderiren?"[51]) Der Organist, welcher gedungen war diesen Erstling Mattheson's schlecht zu machen (Buttstedt), verlangte den Baß zu sehen. Mattheson antwortet: „Mit dem verlangten General-Baß soll dem Gegner gedienet werden, so bald meine, schon vor 2 Jahren fertig liegende, Organisten-Probe das Licht sehen wird.... Aus der Frechheit aber, mit welcher der Opponens davon spricht, solte man bald schliessen, er bilde sich ein derjenige einzige zu seyn, den ich p. 65 des Orchestre ausgenommen habe. Aber ich rede daselbst von solchen Künstlern, die mir bekannt sind, weil ich nun die Ehre nicht habe, den Herrn Organisten und seine Stärke im Accompagnement oder General-Baß zu kennen, so kan er versichert seyn, daß ich ihn nicht, sondern den Herrn Capellmeister Hendel gemeynet habe."[52])

51) Das Neu-Eröffnete Orchestre, Oder, Universelle und gründliche Anleitung, wie ein Galant Homme einen vollkommnen Begriff von der Hoheit und Würde der edlen MUSIC erlangen, seinen Goul darnach formiren, die Terminos technicos verstehen und geschicklich von dieser vortrefflichen Wissenschaft raisonniren möge. Durch J. Mattheson, Secr. (Hamburg, 1713. 12.) S. 65.

52) Das Beschützte Orchestre, oder desselben Zweyte Eröffnung, S. 93—94.

Die höchste und allseitigste Ausbildung fand die dem Geschicke des Ausführenden anheim gegebene freie oder, wie man sie damals wohl nannte, phantastische Kunstweise auf der Bühne, sowohl im Gesange wie in dem begleitenden Clavierspiele, und dies war eine der Ursachen, weßhalb Händel's künstlerische Neigung sich so früh und andauernd der Bühne und dem auf dieser basirenden oratorischen Concerte zuwandte. Es ist wieder Mattheson welcher uns auch über Händel's »ad libitum« in der Oper (wie im Oratorium) lehrreiche Mittheilungen macht. Er sagt: „Der phantastische Nahm ist sonst sehr verhaßt; allein wir haben eine Schreib-Art dieses Nahmens, die wol beliebt ist, und hauptsächlich ihren Sitz im Orchester und auf der Schaubühne, nicht nur für Instrumente, sondern auch für Sing-Stimmen behauptet. Er bestehet eigentlich nicht sowol im Setzen oder Componiren mit der Feder, als in einem Singen und Spielen, das aus freiem Geiste, oder, wie man sagt, ex tempore geschiehet.... Aber es gehören tüchtige Köpffe dazu, die voller Erfindungen stecken, und an allerhand Figuren (bisweilen mehr als gar zu) reich sind. Andrer Künstler zu geschweigen, so hat der berühmte Händel [der ihm eben an allerhand Figuren „bisweilen mehr als gar zu reich" war] offt, in seinen Schauspielen, solche Accompagnements gesetzet, dabey das Clavier allein, nach des Spielers Gefallen und Geschicklichkeit, ohne Vorschrifft [d. h. ohne ausgeschriebene Noten] in diesem Styl hervorragte: welches seinen eignen Mann erfordert, und etlichen andern, die es haben nachthun wollen, nur schlecht von der Faust gegangen ist; ob sie gleich sonst ziemlich Sattelfest waren."[53])

Gleich groß muß die Kunst gewesen sein, mit welcher er die Singstimme auf dem Flügel begleitete, eine Kunst, die in ihrer Art mindestens ebenso werthvoll ist als das frei phantasirte Zwischenspiel, wenn auch weit unscheinbarer. Hier war er ganz nur der helfende Freund des Sängers, und dessen Fähigkeiten hervor zu locken und in das glänzendste Licht zu stellen, blieb sein einziges Augenmerk, und eben in solcher Rücksichtnahme gelang ihm bei aller Einfachheit eine wahrhaft mustergültige Begleitung von großer Schönheit. Die ausgesetzten Begleitstimmen seiner Partituren lassen uns diese Kunst noch

53) Vollk. Capellmeister S. 87—88.

deutlich erkennen, denn ein wesentlicher Punkt der Händel'schen Instrumentation ist Hervorrufung des Gesanges, auch da wo sie, über eine bloße Verstärkung der Singstimmen weit hinaus gehend, das Tonbild selbständig ausbildet und dem Satze des Sängers seinen natürlichen Gegensatz frei gegenüber stellt; unerreicht bleiben Händel's oft so einfache Vor- und Zwischenspiele in der Art, den Gesang zu wecken, zu stärken, zu dämpfen und wieder neu zu beleben. Doch ganz abgesehen hiervon, muß schon ein Blick auf seine Wirksamkeit in der Opern-, Concert- und Oratorienleitung erkennen lassen, daß auch dem größten Studium und Fleiße etwas Derartiges nicht möglich gewesen wäre, hätten ihn nicht wunderbare Fähigkeiten unterstützt, Fähigkeiten im Begleitspiel wie in der Direction die so erstaunlich waren, daß er bei der oft gänzlichen Zertrümmerung seiner Gesellschaft in wenigen Wochen oder gar Tagen nicht nur neue Tonwerke sondern auch neue Organe zu ihrer Ausführung schuf. Schöpferisch im eigentlichen Sinne muß auch hierin seine Thätigkeit genannt werden, und wenn Händel als ausübender Künstler irgendwo unbestritten den obersten Platz einnehmen darf, so ist es in der Begleitung und Aufführung von Gesangwerken.

Die unermüdlichste und bescheidenste Thätigkeit ging hierbei mit dem größten Geschicke Hand in Hand. Es wird Manche, die immer nur von dem stolzen tyrannischen Händel gehört haben, in Verwunderung setzen zu vernehmen, daß er, die neuen Arien in der Tasche, zu seinen Sängerinnen wanderte, um sie ihnen am Clavier einzuüben, und das in einer Stadt von meilenweiter Ausdehnung. Auch noch im Alter beobachtete er diese Zuvorkommenheit, wohl wissend, wie vortheilhaft hier nicht nur sein Lehrgeschick, sondern auch seine natürliche Einfachheit und humoristische Gutherzigkeit wirkte und die bei den öffentlichen Aufführungen vorgefallenen Wunderlichkeiten wieder gut zu machen geeignet war. So hatte es vor Zeiten schon der treffliche, im hohen Alter auch noch mit Händel's Kunst sich befreundende J. S. Cousser[54]) gehalten, den Mattheson das vollkommenste Muster eines Dirigenten nennt; gleich diesem „zitterte und

54) starb 1727/28 als Capellmeister in Dublin; s. über ihn Bd. I S. 115 16 und *Hawkins*, History V, 249—50 u. 362.

bebte" auch vor Händel Alles sowie es zu der öffentlichen Probe oder Aufführung kam, und „da wußte er manchem seine Fehler mit solcher empfindlichen Art vorzurücken, daß diesem die Augen dabey offt übergingen."[55] Burney erzählt: „Im Jahre 1745 spielte ich mit in seiner Gesellschaft, mitunter auf der Violine und mitunter auf der Viola, und durch den Besuch der Proben, welche gewöhnlich in seinem eignen Hause in der Niedern Bachstraße (Lower Brook-street), mitunter aber auch, und zwar auf Wunsch seines beständigen Patrons, des Prinzen von Wales, in Carlton-House stattfanden, stillte ich meine sehr erpichte Neugier, Person und Benehmen eines so außerordentlichen Mannes zu sehen und zu beurtheilen, wie auch ihn auf der Orgel spielen zu hören. Er war bei diesen Gelegenheiten ein barscher und entschiedener Befehlshaber, hatte aber einen Humor und Witz im Aussprechen seiner Anweisungen und selbst im Schelten und Fehler ausfindig-machen, der ihm ganz eigenthümlich und Allen äußerst ergötzlich war, diejenigen ausgenommen welche der Hieb gerade traf."[56] Selbst in Carlton-House nahm er keine Rücksicht, nicht einmal gegen den fürstlichen Besitzer, wohl aber war dieser wie die liebenswürdige Gemahlin desselben rücksichtsvoll gegen ihn. „Die Stimme, mit welcher er am Schlusse einer Arie 'Chorus!' zu rufen pflegte, war wirklich fürchterlich; und bei den Proben seiner Oratorien in Carlton-House pflegte er sehr heftig zu werden, wenn der Prinz und die Prinzessin von Wales nicht zu rechter Zeit in den Musiksaal traten; doch so groß war die Verehrung mit welcher Se. kön. Hoheit ihn behandelte, daß man den Prinzen, indem er zugab Händel habe Grund gehabt sich zu beschweren, äußern hörte: 'Wirklich, es ist hart, diese armen Leute (er meinte die Spieler) so lange vom Stundengeben und andern Geschäften abgehalten zu haben.' Wenn aber die Ehrendamen oder sonstige weibliche Begleiter des Hofes während der Aufführung plauderten, so fürchte ich daß der moderne Timotheus nicht bloß fluchte sondern auch Namen rief; doch die Prinzessin von Wales pflegte dann mit gewohnter Milde und Sanftmuth zu sagen: 'Still, still! Händel ist böse.'"[57]

55) Worte Mattheson's über Couffer im Vollk. Capellmeister S. 481.

56) *Burney*, History V, 666—67.

57) *Burney*, Sketch in Commemoration p. 36.

Die harmonische Vereinigung wunderbarer Geistes- und Körperkräfte, welche seine imposante Persönlichkeit bildete, verlieh einem solchen Auftreten erst den rechten Nachdruck und bei allem Ungewöhnlichen eine maßvolle Würde. Seine Körperkraft war so groß, daß er stundenlang mit gekoppelter Orgel spielen konnte. Hatte er, was anfangs in England häufig der Fall war, eine Orgel unter Händen, welche zwei Claviere besaß aber kein Pedal, so bildete er sich ein solches mit Hülfe eines Stückes Blei[58]: ein Verfahren welches nur bei einer Händel'schen oder Bach'schen Beweglichkeit möglich war. Seine spätere Corpulenz gab seinem Ansehen zwar etwas Bärenhaftes, was in Witzen und Spottbildern ausgebeutet wurde, scheint aber seinem Spiele nicht im mindesten hinderlich gewesen zu sein. „Im Hause der Sängerin Cibber pflegte er Sonntags Abends den Schauspieler Quin zu treffen, welcher trotz seiner angebornen Rauhheit ein großer Liebhaber der Musik war. Gleich das erste Mal, als Quin gegenwärtig war, bat Frau Cibber den großen Tonkünstler sich an's Clavier zu setzen, und ich erinnere mich daß er die Ouvertüre aus Siroe (II, 180) spielte und uns alle durch die außerordentliche Nettigkeit entzückte, mit welcher er die Jigg am Schlusse derselben vortrug. Als Händel weg gegangen war, wurde Quin von Frau Cibber gefragt, ob er nicht meine, daß Händel eine allerliebste Hand habe. 'Eine Hand, Madame?' versetzte Quin, 'Sie irren, 's ist ein Fuß.' Ach was! sagte sie, hat er nicht einen schönen Finger (Anschlag)? 'Zehen, Madame, bei meiner Treu!' Wirklich war seine Hand damals so fett und rund, daß die Knöchel, die doch gewöhnlich hervor stehen, bei ihm, wie bei kleinen Kindern, Grübchen bildeten und im Fleische lagen; sein Anschlag war dessen ungeachtet so sanft und der Ton des Instrumentes so gemäßigt, daß seine Finger an die Tasten anzuwachsen schienen. Sie waren so gebogen und dicht an einander, wenn er spielte, daß man keine Bewegung und kaum die Finger selbst wahrnehmen konnte."[59]

Händel's Arbeitsfreudigkeit und Fleiß, wenn man auch nur die auf das Clavier- und Orgelspiel sowie auf die Einübung und Auf-

58) Mattheſon, Critica Musica II, 150.

59) *Burney*, Sketch in Commemoration p. 35.

führung der Musik verwendete Zeit in Anschlag bringt, war recht eigentlich ein deutscher Fleiß und zeigt ihn als Abkömmling eines Volkes, welches noch immer, in der Heimath wie in der Fremde, am andauerndsten und wohl auch am reinsten bemüht gewesen ist, den Fluch Adam's, im Schweiße des Angesichtes Brod zu essen, sich in einen Segen zu verwandeln. „Er hatte ein Lieblingsharpsichord von Rücker, dessen Tasten durch unaufhörliche Uebung ausgehöhlt waren wie ein Löffel.“ [60]) „Wie man mir erzählt hat, übte er sich während der Oratorienzeit fast unaufhörlich; und das muß entweder der Fall, oder sein Gedächtniß ungewöhnlich stark gewesen sein, denn in seiner Blindheit spielte er verschiedene von seinen alten Orgelconcerten, die er durch vorherige Uebung seinem Gedächtnisse eingeprägt haben muß. Zuletzt jedoch zog er es vor, sich lieber auf seine Erfindung als auf seine Erinnerung zu verlassen: denn indem er dem Orchester nur das Gerippe oder die Ritornelle eines jeden Satzes gab, spielte er alle Solosätze aus dem Stegreif, während die übrigen Instrumente ruhten und auf das Zeichen eines Trillers warteten, bevor sie die Bruchstücke der Symphonie abspielten welche in ihren Büchern standen.“ [61]) Derartige Orgelconcerte wurden nicht in allen Oratorien angebracht, dagegen fehlte in keinem derselben das Orgelsolo mit welchem Händel seine Versammlung in einem der Zwischenakte regalirte. Es war eine freie Phantasie, ein Capriccio oder, wie es die Engländer bezeichnend aber schwer übersetzbar nennen, Voluntary oder ein Freispiel, also das, worin er von jeher auf der Orgel seine Stärke hatte, nur von den Doppelfugen, welche einst Mattheson und später die Besucher des Nachmittagsgottesdienstes in der St. Pauls-kirche in Erstaunen setzten, jetzt darin sich unterscheidend, daß es sich noch rücksichtsvoller der Fassungskraft der Zuhörer anbequemte und mehr dem Angenehmen und Lieblichen, als dem Gelehrten nachging, ohne die Fugenkunst gerade auszuschließen. Ein Zuhörer Händel's aus seinen letzten Jahren führt Rousseau's Beschreibung des Präludiums an, in welcher es heißt: „Auf der Orgel und dem Clavier ist die Kunst des Präludirens von besonderer Wichtigkeit: hier ist es

60) *Hawkins*, History V, 412.

61) *Burney*, Sketch in Commemoration p. 30.

die Fähigkeit, aus dem Stegreif Stücke zu componiren und auszuführen, welche voll sind von allem was nur die künstlichste und gelehrteste Composition enthalten kann, sei es in der Anlage, in Fugen, Nachahmungen, Modulationen und Harmonien. Es ist vornämlich solch ein Präludium, in welchem große Musiker, befreit von den engen Fesseln, welche das kritische Auge ihnen bei der Ausführung geschriebener Musik anlegt, jene glänzenden und kunstvollen Tonmassen erzeugen welche die Zuhörer in Erstaunen setzen. Um dieses zu können, ist eine vollkommne Meisterschaft auf dem Instrumente und eine zarte und geläufige Hand keineswegs ausreichend; das Feuer des Genies muß hinzu kommen, der schöpferische Geist der in demselben Augenblicke solche Tonreihen zu schaffen und auszuführen vermag, welche am meisten die Gesammtharmonie und die Freude der Zuhörer erhöhen" — — Und setzt hinzu: „Das ist Rousseau's Idee von einem guten Präludium, und wenn irgend einer meiner Leser alt genug ist um sich zu erinnern, wie der große Händel jenes Capriccio ausführte, welches er gewöhnlich zwischen einem der Akte seiner Oratorien im Coventgarden-Theater spielte, der wird, glaube ich, mit mir überein stimmen, daß die unübertreffliche Vorzüglichkeit dieses Spiels durch keine Worte vollkommner ausgedrückt werden kann, als durch die des angeführten Schweizer Kritikers. Was mich betrifft, so gestehe ich, daß die ungleich bessere Weise, in welcher seine Oratorien beides in vocaler und instrumentaler Hinsicht seitdem in der Westminsterabtei und anderswo aufgeführt sind, mir jenes Orgelsolo nicht zu ersetzen vermag, welches nun leider! nicht mehr gehört wird."[62] Das sagt jemand, der weit entfernt war, ein Bewunderer Händel'scher Kunst zu sein, so weit daß er bei einer früheren Gelegenheit an Horaz Walpole schreiben konnte: „Laß Händel's Musik auf dem harten Trommelfell königlicher Ohren [Georg's III.] vibriren; ich bin nicht dafür gemacht."[63]

62) Essays, historical and critical, on English Church Music. By *William Mason*. York, 1795. 8. p. 43—46.

63 Brief an H. Walpole v. 6. Febr. 1778. »As to Giardini, look you, if I did not think better of him than I do of Handel, my little shoemaker would not have had the benefit he will have (I hope) from this labour of my brain. Let Handel's music vibrate on the tough drum of royal ears:

Doch ein anderer Freund Walpole's, unſer Sir John Hawkins, war einer der wärmſten Verehrer des großen Mannes und hat uns ebenfalls eine Schilderung ſeines Orgelſpiels hinterlaſſen. „Sein Spiel auf der Orgel anlangend", beginnt Sir John, „iſt das Bereich der Sprache ſo beſchränkt, daß es faſt eine vergebliche Unternehmung iſt, daſſelbe auf andere Weiſe beſchreiben zu wollen, als hinſichtlich ſeiner Wirkung. Ein ſchöner und zarter Anſchlag, ein fliegender Finger und ein fertiger Vortrag der ſchwierigſten Gange iſt das was man bei untergeordneteren Künſtlern zu preiſen pflegt: an dieſe Dinge dachte man bei Händel nicht, deſſen Vortrefflichkeiten von einer weit höheren Art waren; denn ſeine erſtaunliche Gewalt über das Inſtrument, die Fülle ſeiner Harmonie, die Großheit und Würde ſeines Styles, ſeine unbegrenzte Einbildungskraft und die Fruchtbarkeit ſeines Erfindungsvermögens waren Eigenſchaften, welche die genannten geringeren Zeichen der Künſtlerſchaft gänzlich abſorbirten. Gab er ein Orgelconcert, ſo war es gemeiniglich ſein Verfahren, daſſelbe einzuleiten mit einem freien Präludium in den Octaven[64]), welches ſich in einer langſamen und feierlichen Folge in das Ohr einſtahl; die Harmonie dicht gewebt und ſo voll wie es nur auszudrücken möglich war, die einzelnen Perioden erſtaunlich kunſtvoll mit einander

---

I am for none of it.« *Walpole*, Letters ed. by *Cunningham* V, 26. Es handelte ſich hier um den von Maſon gedichteten Operntext „Sappho", welchen der Geiger Giardini componirte; obige frivole Worte ſind durch eine Aeußerung Walpole's hervor gerufen. Letzterer erwidert: »I sent your Act to Giardini, and wish he may make it discourse most eloquent music. His violin to be sure will make a long soliloquy; but though I like Handel, I am not bigoted. I thought Dryden's Ode more harmonious before he set it than after, yet he had expression; and I prefer Charles Fox's 'native wood notes' to Burke's feigned voice, though it goes to the highest pitch of the gamut of wit.« Letters V, 29. Bei dieſen recht trefflichen Worten des geiſtvollen Mannes, der in jungen Jahren auch weiblich über Händel gewitzelt hatte, iſt nur zu bemerken, daß Händel Dryden's Alexanderfeſt componirte, als H. Walpole noch auf der Schulbank ſaß, letzterer daher wohl ſchwerlich einen ſelbſtändigen Eindruck von dieſer Dichtung *vor* ihrer Compoſition empfangen haben kann und nur das Urtheil oder Vorurtheil ſeiner Lehrer wiederſpiegelt.

64) ſoll wohl heißen: mit einem Vorſpiele, welches ſeiner Melodie nach die Octave der Tonart des betreffenden Concertes auf eine kunſtvolle Weiſe langſam auf und ab ſtieg, wie es u. a. bei dem ſchönen Präludium zur 5. Suite im 1. Theil der Clavierſtücke der Fall iſt; ſ. oben S. 192.

verbunden, wobei dennoch das Ganze vollkommen verständlich blieb und den Anschein einer großen Einfachheit hatte. Einem solchen Präludium folgte sodann das Concerto selbst, welches er mit einem Grade von Geist und muthiger Sicherheit ausführte, dem niemals einer gleich zu kommen sich vermaß. Dies war im allgemeinen die Art seines Spieles; aber wie soll man die Wirkung desselben auf die entzückte Versammlung beschreiben! Stille, der wahrste Beifall, erfolgte in dem Augenblicke, in welchem er sich anschickte die Orgel zu berühren, eine so tiefe Stille, daß sie das Athmen hemmte und über den Lauf der natürlichen Functionen Gewalt zu üben schien, während seine wunderbare Hand die Aufmerksamkeit der Hörer wach erhielt nur um jene bezaubernden Töne zu vernehmen welche sie hervor brachte[65]) .... Zu den Zeiten wo die Musik noch weniger allgemein verbreitet war als sie es jetzt ist, waren manche, sowohl Männer als Frauen, naiv genug zu gestehen, daß ihnen der Sinn dafür fehle, indem sie sagten 'Ich habe kein Ohr für Musik': und eben solche Personen, welche, wären sie sich selbst überlassen geblieben, die Aufmerksamkeit Anderer durch Geschwätz unterbrochen hätten, wurden durch Händel's Spiel nicht nur in Stille und Entzücken versetzt, sondern waren auch gewöhnlich die lautesten im Beifallklatschen. Dieses, wenn man es auch nicht für einen kunstverständigen Beifall halten kann, war doch ein viel stärkerer Beweis von der Macht der Harmonie, als dieselbe Wirkung bei einer nur aus einsichtigen Kennern und vernünftigen Bewunderern der Tonkunst bestehenden Versammlung gewesen wäre", — und zwar besonders deßhalb, weil Händel eine solche Wirkung erzielte ohne, wie so viele andere berühmte Virtuosen früherer und späterer Zeit gethan haben, die Würde der Kunst zu verletzen. Denn niemals rief er mit irgend einer Seite seines Spiels je den Spott hervor, was doch in seiner Umgebung sicherlich geschehen wäre, hätte er den unerhörten Beifall irgendwie durch äußerliche Kunststücke erreicht; sein Spiel war vielmehr so rein und auch in sittlicher Hinsicht so vollgehaltig,

65) Wer denkt hier nicht an das schöne, im zweiten Bande S. 375 mitgetheilte Lied, in welchem die Wirkung seines Orgelspiels fast mit denselben Worten geschildert wird!

daß es, wie das angeführte Lied v. J. 1735 sagt, selbst die Grollenden bewegte und Feinde versöhnlich stimmte, und seine gebildetsten und strengsten Zuhörer haben nie etwas anderes darin vernommen als das Flügelrauschen des ächten Kunstgeistes.

„In Händel's Person", fährt Hawkins fort, „schienen sich alle Vollkommenheiten der musikalischen Kunst zu vereinigen. Er hatte es niemals bis zu einem meisterhaften Violinisten gebracht und die Uebung auf diesem Instrumente unterlassen seit er in der Hamburger Oper den Flügel spielte; jedoch, wenn es ihm einfiel die Wirkung irgend eines von seinen Violinstücken zu versuchen, war sein Geigenton ein solcher, den sich die fähigsten Meister zum Muster nehmen konnten. Ja was noch außerordentlicher ist, ohne eine besondere Stimme zu haben war er ein vorzüglicher Sänger solcher Musik, welche mehr einen gefühlvollen Ausdruck der Melodie, als einen schnellen und gewandten Vortrag erforderte. In einer Unterhaltung mit dem Verfasser dieses Werkes lieferte er einstmals den Beweis, daß eine schöne Stimme nicht das Haupterforderniß des Gesanges ist; das Gespräch betraf den Kirchengesang (psalmody), wobei Hr. Händel behauptete, daß einige der herrlichsten Melodien, welche in deutschen Kirchen üblich sind, von Luther componirt seien, namentlich diejenige, welche man in England zu dem hundertsten Psalm singe[66], und noch eine andere welche er mir darauf vorsang[67] und dadurch obige Bemerkung veranlaßte. In einem Hausconcerte bei Lady Rich ließ er sich bewegen einen langsamen Gesang vorzutragen und that dies in einer Weise, daß Farinelli, welcher gegenwärtig war, kaum dazu gebracht werden konnte, nach ihm zu singen."[68] Farinelli kann es unmöglich gewesen sein, da nichts gewisser ist, als daß Händel mit keinem Sänger der Gegenoper gesellschaftlich verkehrte, und am allerwenigsten mit Farinelli. Hawkins wird hier, wie so oft, die Namen verwechselt haben.

Die hier über Händel's Spiel angeführten Berichte von Mattheson bis Mason und Hawkins befassen aus des Meisters Leben

66) vermuthlich meinte er „Nun lob mein Seel den Herren", an welchem Gesange aber Luther keinen Antheil hat.

67) unzweifelhaft war dies „Ein feste Burg ist unser Gott."

68) *Hawkins*, History V, 413—15.

einen Zeitraum von fünf und funfzig Jahren und zeigen dennoch die merkwürdigste Uebereinstimmung. Sie alle legen das Hauptgewicht auf das ächt Künstlerische und Unwillkürliche und auf die hervor gebrachte Wirkung. Ist die Art und Stärke der Wirkung der Prüfstein aller musikalischen Virtuosität, so besaß Händel diese in einem Grade, der so unübertroffen wie segenbringend war; denn er entzückte und begeisterte die, welche musikalisch hochgebildet waren, und öffnete denen das Ohr, die für diese Kunst keinen Sinn zu haben meinten. Das ist aber erst die rechte und geschichtlich bedeutende Wirkung, welche die Grenzen der Tonkunst erweitert indem sie selbst die bisher unempfindlichen Gemüther bewegt.

Date Due

Library Bureau Cat. no. 1137

WELLESLEY COLLEGE LIBRARY
3 5002 03000 138 7

ML 3
410
H13C3

AUTHOR
Chrysander 200390

TITLE
G. F. Ha¨ndel

DATE DUE	BORROWER'S NAME
DEC 16 1971	
JUN 14 1972	WAlt
MAR 1 1973	WAlt
JUN 28 1976	
DEC 10 1979	

200390

MUSIC LIBRARY
ML
410
H13C3
3